CROCO
tives
Lá vem pedrada
Autor best-seller do New York Times
John Patrick Green
Galera
junior

CROCO
tives
Lá vem pedrada

CROCOtives

Lá vem pedrada

Escrito e ilustrado por

John Patrick Green

Colorizado por **Wes Dzioba**

Tradução Beatriz D'Oliveira

Para o mundo e todo mundo.

Revisores: Fábio Martins e Rodrigo Rosa

CIP-BRASIL. CATALOGAÇÃO NA PUBLICAÇÃO
SINDICATO NACIONAL DOS EDITORES DE LIVROS, RJ

G83c Green, John Patrick, 1975-
Crocotives [recurso eletrônico]: lá vem pedrada / escrito e ilustrado por John Patrick Green; colorizado por Aaron Polk; tradução Beatriz D'Oliveira. - 1. ed. - Rio de Janeiro: Galera Júnior, 2026.
recurso digital

Tradução de: Investigators: braver and boulder
Formato: epub
Requisitos do sistema: adobe digital editions
Modo de acesso: world wide web
ISBN 978-65-84824-85-0 (recurso eletrônico)

1. Ficção. 2. Histórias em quadrinhos. 3. Livros eletrônicos. I. Polk, Aaron. II. D'Oliveira, Beatriz. III. Título.

26-105627.0

CDD: 741.5
CDU: 741.5

Meri Gleice Rodrigues de Souza - Bibliotecária - CRB-7/6439

Copyright © 2022 by John Patrick Green
Título original: Investigators: Braver and Boulder

Todos os direitos reservados.
Proibida a reprodução, no todo ou em parte, através de quaisquer meios.
Os direitos morais do autor foram assegurados.

Publicado mediante acordo com a First Second, um selo da Roaring Book Press, uma divisão da Holtzbrinck Publishing Holdings Limited Partnership.
Texto revisado segundo o Acordo Ortográfico da Língua Portuguesa de 1990.

Direitos exclusivos de publicação em língua portuguesa somente para o Brasil adquiridos pela EDITORA GALERA RECORD LTDA.
Rua Argentina, 120 - Rio de Janeiro, RJ - 20921-380 - Tel.: (21) 2585-2000,
que se reserva a propriedade literária desta tradução.

ISBN 978-65-84824-85-0

Atendimento e venda direta ao leitor:
sac@record.com.br

Capítulo 1

Outro dia tranquilo na cidade! Os criminosos voltaram para o buraco de onde saíram...

... com o rabo entre as pernas e cheios de medo do robô réptil que salvou nossa bela cidade da destruição total.

E agora esse **valente vigia verde** é o lar do...

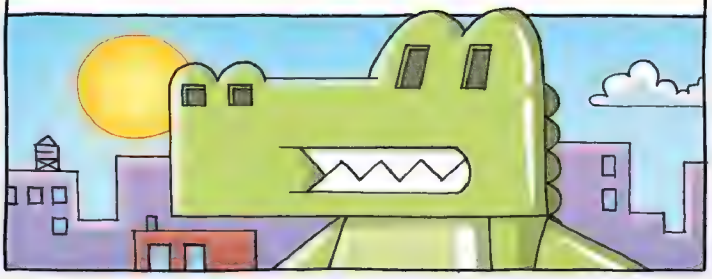

CROCOTIVE
NOTÍCIAS DE ÚLTIMA HORA — CICI MALADEMAIS — NOTÍCIAS
É CrocotiveSSSS!
No plural!
UMIDADE
24°

Será que ela não sabe que tem DOIS Crocotives, Brash?
Você devia estar feliz que ela não sabe, Mango.
Minha CARA é igual a nossa CASA!
Não posso ir a lugar nenhum sem ser reconhecido e isso acabou com meus trabalhos DISFARÇADO!

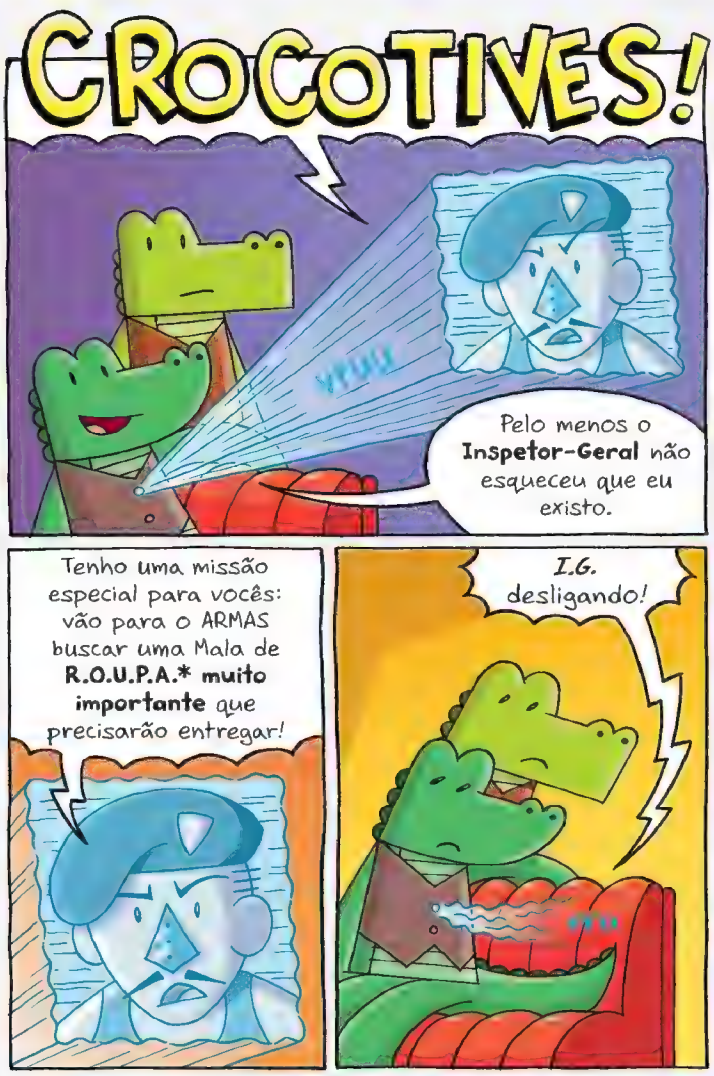

*R.O.U.P.A. - Respeitável e Organizada União de Prestigiosos Agentes.

*Orbe Levitante Honorável Ocular.

Chamou?
O.L.H.O.! Brash e eu vamos partir em uma missão, então fique de olho aberto para qualquer coisa suspeita.
Vou manter DOIS olhos abertos.
continência!
FIU-FIUUU!
Orbe Levitante Honorável Utilitário DIGITAL Ocular, a seu serviço!
Vamos, O.L.H.U.D.O.! Somos os olhos que tudo veem!

Esse ORBE a mais veio numa ótima hora, agora que o MEGA ROBÔ foi convertido em Quartel dos Crocotives.
Eu acho esses olhos uma fofura!
tum
tum
Agora, rápido, Mango! PARA OS ESGOTOS!
Não atrasa pra descarga!

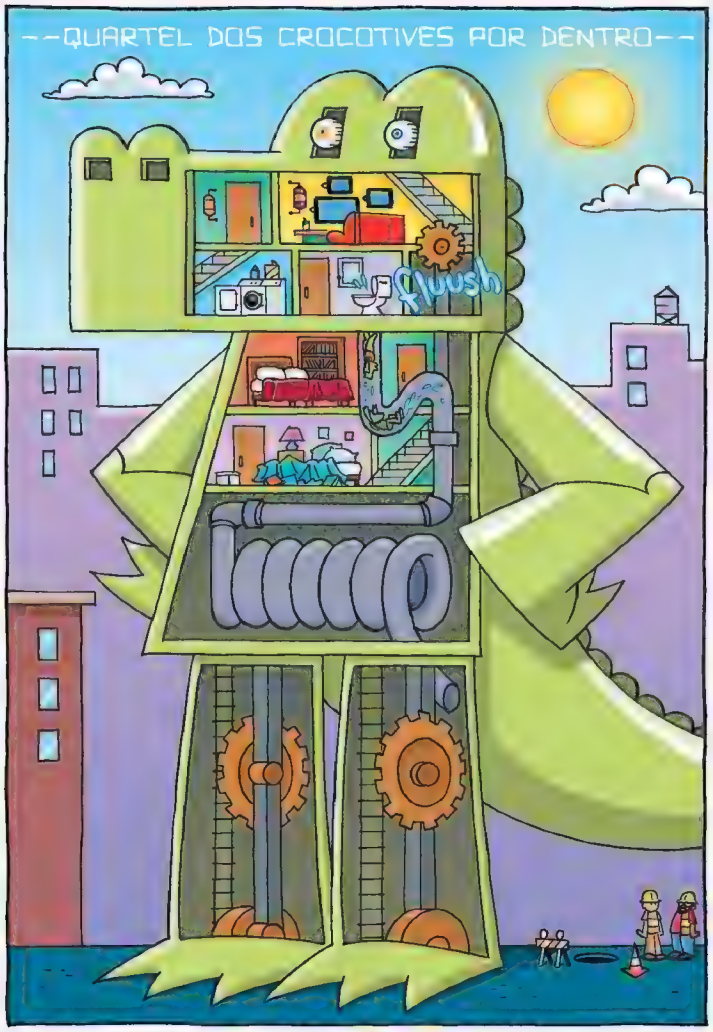
--QUARTEL DOS CROCOTIVES POR DENTRO--
fwush

O Quartel dos Crocotives foi uma ideia muito prática!
Faz um século que não temos uma montagem musical.
EBA!
Mango e Brash estão em sua barriga robótica!
Será que podemos, por favor, chamar de "encanamento"?

Pra chegar no esgoto, tem que aguentar a descida!
A jornada é tão importante quanto o destino.
Mesmo que pareça nojenta essa saída!
CLOACA ROBÓTICA
Esse é meu peido favorito... QUERO DIZER, meu jeito favorito!

UHUU!
BALA DE CANHÃO!
Splaash!

Ei, vocês dois!
Esse bueiro é pra HUMANOS, não CROCODILOS!

Capítulo 2

Alguns quilômetros depois...
Ali está a ARMAs!
Armando
LAVANDERIA e LAVAGEM A SECO

O Armando está substituindo a Acessórios Resistentes, Magníficos e Agradáveis enquanto a verdadeira A.R.M.A.S. está sendo reconstruída, com o resto do quartel-general da R.O.U.P.A.
E aí, Armando?
Bom dia, Armando!
Zzz...
Olha, é o Brash, o Crocotive. Veio ver o polvo?
É SETolvo.

E quem é esse?
Sou o MANGO. Eu TAMBÉM sou Crocotive!
Tem certeza?
Você não se parece nadinha com o robô gigante.
Ah, esquece! Sem tempo, irmão. Estamos em uma missão!

Oi, Sétio!
Ah, Mango e Brash! Bem-vindos à ARMAs. Sei que não é tão chique quanto minha oficina lá no Quartel-general da R.O.U.P.A., mas pelo menos ainda estou trabalhando com moda. Então, como posso ajudá-los?
LAVAGEM A SECO
O I.G. nos enviou para pegar uma mala de R.O.U.P.A.
Ah, certo. A missão ESPECIAL.
Aqui está, Mango!

E, Brash, aqui é onde vocês devem entregá-la.
Boa sorte, agentes!
Valeu, Sétio!
Vamos, Brash!
Tchau, Armando!
ZZZZ

Precisamos ficar muito atentos, Mango. Provavelmente há **agentes inimigos** querendo o conteúdo dessa mala de R.O.U.P.A.!
Cuidado! Não sei o que tem aí, mas deve ser FRÁGIL!
Que tal darmos uma espiadinha?
NÃO ABRE!
Pode estar cheia de filmes fotográficos de espionagem que seriam estragados se expostos à luz! Ou documentos confidenciais muito além da nossa alçada! Ingredientes para uma receita secreta! Respostas para uma prova de matemática! Ou talvez tenha uma **ARMADILHA!**
Uma armadilha... em uma mala de rodinhas?

Você sabe como funciona o **serviço de espionagem**. Quanto mais inocente algo parece, mais PERIGOSO pode ser! Foi por isso que o Inspetor-Geral pediu aos seus **MELHORES AGENTES** para entregarem essa mala!
E é pra entregar... onde?
Hum... Essa rua fica perto da beira do rio.
PARA O RIO, MANGO!

Capítulo 3

É aqui virando essa esquina...
ESPERA!
O endereço dá naquele estacionamento!
Será que é pra gente entregar a mala de R.O.U.P.A... naquela van?
Parece suspeito. Vamos ficar por aqui até averiguarmos melhor a situação.

*Certamente Ótima Linha Especial de Tecnologia de Espionagem.

... os únicos apetrechos que eu tenho são sinos e apitos.
Sinos...?
Arrá! Vamos pedir às unidades oculares!
Bup
O.L.H.O.! O.L.H.U.D.O.!
VUM
Agente Brash!
Tem uma van *suspeita* perto do rio. Será que vocês conseguem **escanear** daí?

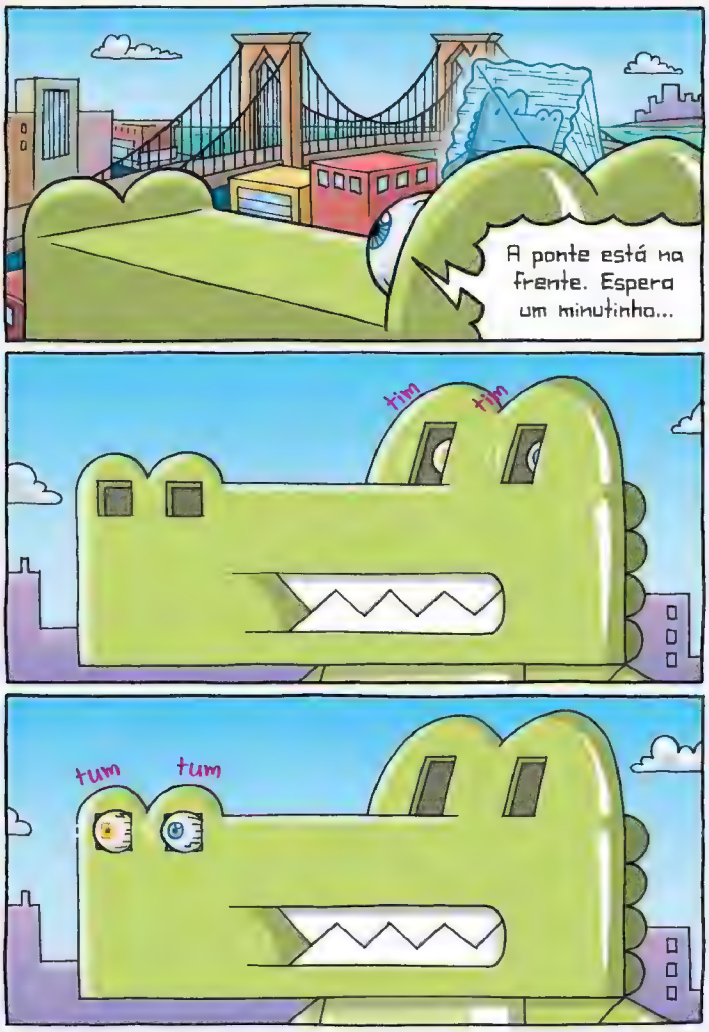
A ponte está na frente. Espera um minutinho...
tim
tim
tum
tum

Agora conseguimos ver...
Escaneando...
Tem uma assinatura térmica na parte de trás...
É... uma pessoa!
zoom x5
zoom x50
Uma pessoa sozinha na parte de trás de uma van? Talvez ela tenha sido SEQUESTRADA!
E nós estamos trazendo o dinheiro do resgate!
Só pode ser isso... Me desculpa por ter duvidado de você, Brash!

PRECISAMOS SALVAR A PESSOA!
Um... dois... TRÊS!
Inspetor-Geral?!
O senhor foi SEQUESTRADO!
O quê? Não fui, não.
Então... essa mala de R.O.U.P.A. não está cheia de dinheiro de resgate?

Claro que não...
zippp!
Está cheia das minhas ROUPAS LIMPAS!
O senhor nos mandou numa missão para pegar sua roupa lavada?!
Pelo menos não foi a roupa SUJA.
Aah, meias limpinhas!
Obrigado, agentes. Vocês salvaram a minha vida! Enquanto o quartel-general da R.O.U.P.A. está sendo reformado, estou morando nessa van aqui na beira do rio.

Por que não fica com a gente? Temos espaço mais do que suficiente no Quartel dos Crocotives.
Ah, eu não quero incomodar.
Além do mais, estou curtindo reviver meus dias de faculdade. *Sem hora para dormir! Sem colegas de quarto!*
Ei, qual é a dessa **pedra**? Eu vi uma igualzinha no ARMAs.
Bem, falando de *colegas de quarto...*

Às vezes, fica meio *solitário* aqui, mas esse estacionamento não permite **animais de estimação**, e todas as minhas **plantas** *morrem*.
Então, comprei essa pedrinha para me fazer companhia. Não dá pra matar uma pedra.
Chamam de **PEDRA PARCEIRA.**
Parece que são a nova moda.
Ela faz algum truque?
Ela sabe "senta" e "fica".
MANEEEIRO! Eu quero uma! Brash, olha só!
Ai, pedras são todas iguais.

Enfim, obrigado de novo por seus serviços, crocs.
Eu não podia ir buscar minhas roupas só de **cueca**.
O SENHOR MORA EM UMA **VAN**! DA PRÓXIMA VEZ, É SÓ **DIRIGIR** ATÉ LÁ E PEDIR PRO SÉTIO IR TE ENTREGAR NA CALÇADA!
E correr o risco de perder essa **vaga de estacionamento** perfeita?

Pouco depois...
Que grande "missão" foi essa... Será que entregas são tudo que nos resta pra fazer agora?
Você preferiria que alguém estivesse mesmo em perigo?
Claro que não. Mas nós SOMOS da Respeitável e Organizada União de Prestigiosos Agentes. Não entrei na R.O.U.P.A. para lidar com ROUPAS!
Bem, pra ser justo, se chama R.O.U.P.A., né?
Talvez essa cidade não precise mais dos...
flash

CROCOTIVE
TIVESSS!! Crocotives!
Ele se parece mesmo com o robô gigante!
Me dá um autógrafo?
Hã...
Ei, você! Tira uma foto da gente!
Não quer que EU saia na foto também?
Nah. Só a gente e o Crocotive.

Aah, aqui! Segura a minha **Pedra Parceira!**
Digam "xis".
XIS!
flash
tum!
Ei! Você deixou ela **cair!**
Desculpa! Ela... ela simplesmente escorregou das minhas mãos!

Parece que não somos *dignos* de tirar uma foto com o famoso Crocotive.
ESSE é o problema, Mango.
Se surgir mesmo um crime **DE VERDADE**, vai ser impossível fazer isso **DISFARÇADO** agora que todo mundo sabe quem a gente é!
Tecnicamente, só sabem quem VOCÊ é, Brash. Vamos lá. Podemos encarar a questão da sua cara quando chegarmos em casa.

Capítulo 4

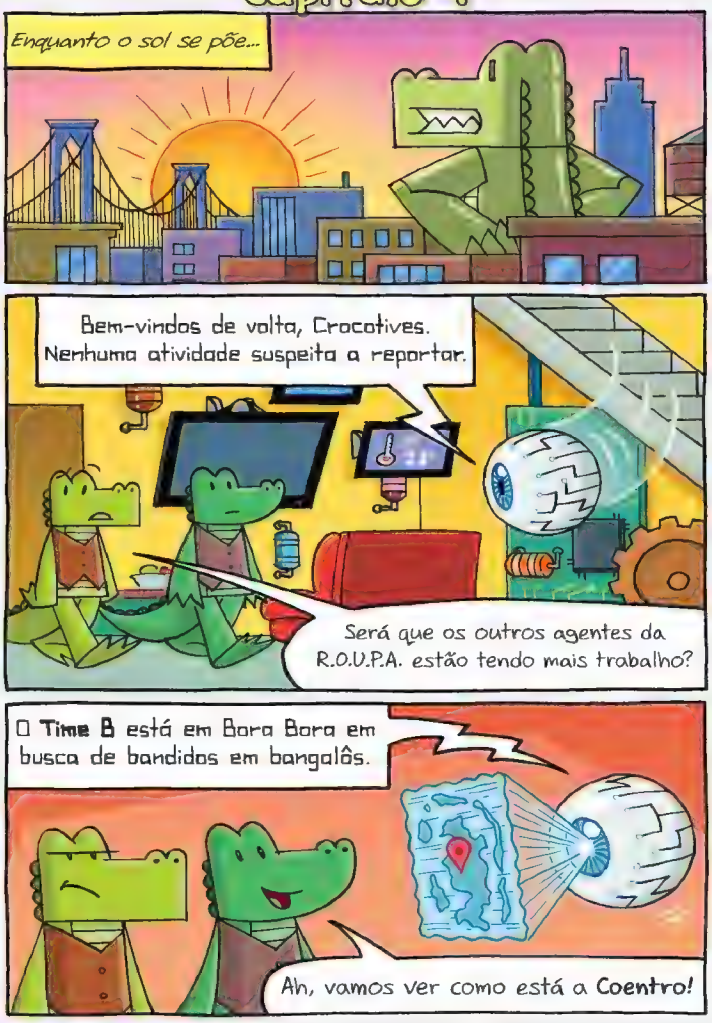
Enquanto o sol se põe...
Bem-vindos de volta, Crocotives. Nenhuma atividade suspeita a reportar.
Será que os outros agentes da R.O.U.P.A. estão tendo mais trabalho?
O Time B está em Bora Bora em busca de bandidos em bangalôs.
Ah, vamos ver como está a Coentro!

Coentro! Está curtindo ser oficialmente uma **agente de campo?**
Oi, Mango! Bem...
Estou investigando círculos em plantações, então ser uma **agente de campo** está sendo mesmo estar **no campo!**
Mas veja bem, se você encontrar um MILHÃO, pode ficar MILIONÁRIA!
HA HA!
Affe! Que piada de **PAMONHA!**

Desculpa, Coentro. Brash tem andado muito pra baixo. É melhor eu desligar.
clique
Eu entendo. A destruição do Quartel-general da R.O.U.P.A. deixou todo mundo meio perdido.
A cidade continua sendo reconstruída depois que a perda de uma grande instituição deixou um buraco em nossos corações...
Um buraco de DONUT!
Sim, a Muito Amor aos Donuts se foi, depois de ser pisoteada por formigas gigantes.
MUITO
MAD
FOTO DE ARQUIVO

Mas os negócios estão indo de vento em popa do outro lado da rua, na **Muito Amor aos Waffles**!
O Boom-Frangão-Waffles deles está vendendo que nem doce. Até os doces estão vendendo que nem doce!
MUITO AMOR AOS WAFFLES
MAW
Os lucros *triplicaram* depois da instalação do novo mascote no telhado da MAW!
Ih, parece que eles substituíram o **Crackerdilo**... quer dizer, o **Waffledilo**... de concreto.
Quando eu descobri que o **Daryl** tinha conseguido sobreviver àquele acidente massudo e se tornado um **biscoito do mal**, fiquei me perguntando se havia restado nele algum pedacinho do meu antigo amigo e parceiro.
Bem, restaram mesmo SÓ pedacinhos dele, depois que você... hã, quer dizer, que o **MegaRobôBrash** fez dele uma pilha de escombros.

Agora, o que antes era um **lugar de donuts** virou uma **nova loja**!
Antiquário da Anjie
E por NOVA eu quero dizer VELHA, porque é um *antiquário*.
Antiquário da Anjie!
É o único lugar onde você pode comprar...
... PEDRAS PARCEIRAS!
O novo colecionável que chegou como uma pedrada, criação da dona da loja, Anjie!
Tudo que é ANTIGO é NOVO no meu antiquário, Cici. E o que poderia ser mais antigo do que ***pedras?***
Bem, eu diria que **100 dólares** é um preço bem saudável!
$100
$100
$100

ATCHIM!
Pelo visto, me enganei! E mantenha distância!
SNIFF Elas são caras porque cada **Pedra Parceira** é eticamente selecionada de jardins de pedra ao redor do *bundo*!
E o que faz elas brilharem?
Ora, o *abor* em seus corações, é claro. SNIFF
Que bobagem. **PEDRAS** não têm **CORAÇÃO.**
Ai, mas elas são *fofas*!

TODO MUNDO está doidinho pelas Pedras Parceiras! De ex-super-heróis...
Agora, somos **NOC**, **AUTE** e **QUILATE**!
SUPER-HERÓI APOSENTADO
Olha, Quilatinho! Estamos na TV!
... a ex--criminosos!
Minha Pedra Parceira é uma musa ini-gambá-vel.
VÂNDALO APOSENTADO

Quem diria? Até o Gambsky tomou jeito na vida.
Humpf. Parece CRIMINOSO, se quer saber minha opinião.
Quem, o Gambsky?
Ele é um ARTISTA! Não é um supervilão, nem um ladrão de bancos, nem um mafioso ou um sequestrador...
NÃO, eu tô falando da Anjie enrolando essa gente toda, fazendo as pessoas pagarem CEM PRATAS por umas pedras brilhantes bobas. É um golpe! Ela provavelmente só pinta as pedras com tinta que brilha no escuro.
Aquelas pedras são fajutas! Elas são PEDRAS FAJUTAS!
Apenas uma MENTE CRIMINOSA BRILHANTE poderia criar algo como as Pedras Parceiras.

O crime não desapareceu... só está mais difícil de VER! Os bandidos estão ficando mais **espertos**. Mais **cuidadosos**! Vai saber, talvez estejam todos juntinhos em algum lugar, gerenciando seus negócios criminosos BEM DEBAIXO DO MEU NARIZ!!! Essas pedras podem ser parte de algo ainda MAIS NEFASTO!
BRASH! Tá dizendo que as Pedras Parceiras são... DO MAL?!
Do mal? Hã, não. Eu só acho que elas são uma **enganação**.
Ótimo. Porque EU vou comprar uma amanhã, assim que acordar!
BOA NOITE!

Naquela noite...
Antiquário da Anjie
TRIIIM TRIIIM
Ah, oi, mãe. É, ainda tô trabalhando. Essas **Pedras Parceiras** estão vendendo que nem *água*! O povo compra *qualquer coisa*, sério.
Estamos fechados... Hã? Pensei ter ouvido algumaAAHH...
ABERT
AH-AH-AH—

TCHIIIIM!
Epa, epa!
UFA!
Ué? Eu já vendi tudo?
PEDRAS PARCEIRAS
:SNIFF!:
Quê, bãe? Não, não estou ficando gribada.
Beu dariz só tá entubido por causa do, hã... pó.

Desculpa, mãe, preciso desligar.
SNIFF!
Não, tenho que ir, hum, pegar mais Pedras Parceiras com o...
... MAFIOSO PEDREGOSO!!!
Quem?
Anjie? Você ainda está a...
crack!

Capítulo 5

Na manhã seguinte...
Zzzz
¡BOCEJA!¡
Ué?
Parceira...?
PARCEIRA?
PARCEIRA?!

vru
Crocotives!!
vru
ACORDEI! ACORDEI!
Inspetor-Geral! O que houve? Já ficou sem **meias limpas**?
Minha Parceira desapareceu!
Alguém pegou sua carteira? Quem?
PARCEIRA! Minha Pedra Parceira!
Quê?
Não minha CARTeira, minha *Parceira!*
Ah, a sua *pedra.*

CORRETO! Alguém roubou a Parceira durante a noite! Eu acordei e não havia sinal da minha companheira pétrea.
Hora do café da manhã, Agentes!
O.L.H.O., O.L.H.U.D.O... Vocês viram alguém roubar a Pedra Parceira do I.G. na noite passada?
Desculpa, não. Estávamos carregando.
nham
nham nham
Que belo sistema de vigilância vocês!
Você sabe que tecnicamente somos assistentes, não é?
≥HA-HAM!≤
Ah, desculpa, senhor.

Mango e Brash, sua **missão** é descobrir quem levou minha Pedra Parceira! Estou preocupado com meu amorzinho!
Não vamos deixar pedra sobre pedra!
AFFE! Grande "missão". O Inspetor-Geral provavelmente ***perdeu*** aquela pedra boba em algum lugar.
Eu sei *exatamente* como resolver *ESSE* mistério, Mango...
Vamos até o Antiquário da Anjie comprar **OUTRA** Pedra Parceira para o I.G. Ele nem vai saber a diferença!
Hum, tá bom... Mas se quiser que eu fique de bico calado, vai ter que comprar uma pra **MIM** também!

Antiquário da Anjie
Sinto muito, querido...
MAW
Vamos ter que continuar procurando pela Pedra Parceira que você perdeu.
Eu não *perdi*, ela **fugiu**!
Ei, não é o garoto de ontem?
Brash...?
M

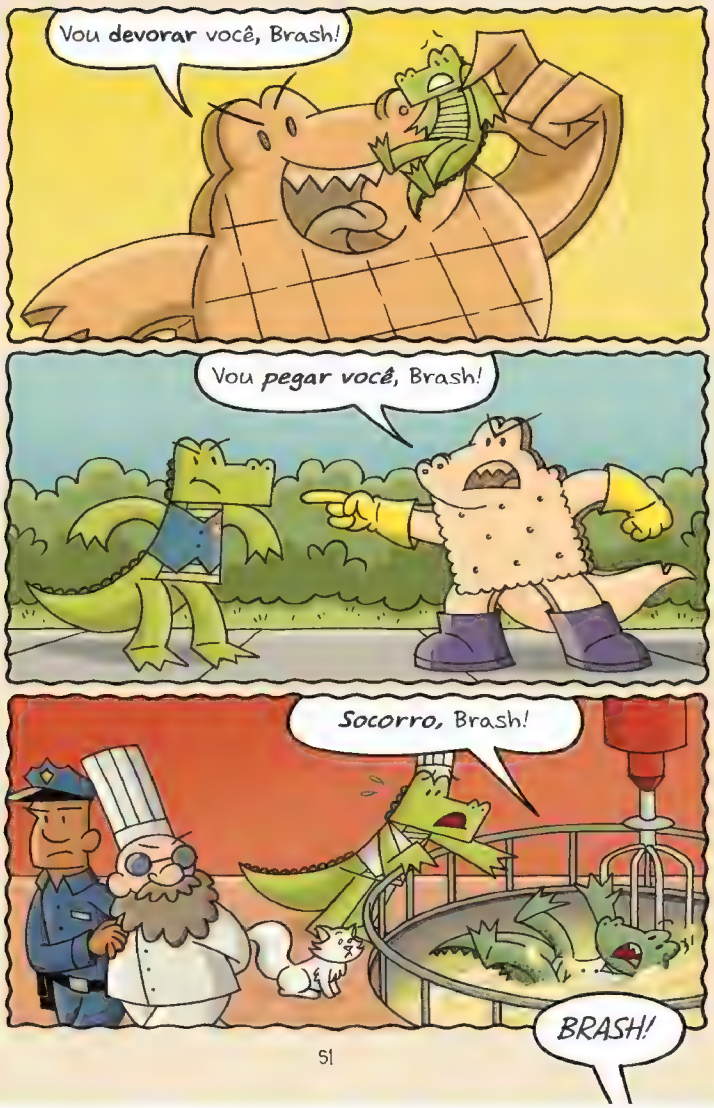
Vou **devorar** você, Brash!
Vou ***pegar você***, Brash!
Socorro, Brash!
BRASH!

Você está tendo um dos seus flashbacks? Um "Brashback"?
Hein? Ah...
Antiquário da Anjie
Ei, aquela ali é a senhora das velharias?
Ela é velha, Brash, mas isso foi grosseria!
Não foi o que eu quis dizer!
Você é o Crocotive!
Te reconheci por causa do prédio gigante de crocodilo, no fim da rua. Você deve estar aqui por causa da minha filha!
Filha...?

Minha filha Anjie, do Antiquário da Anjie. Ela está desaparecida!
Antiquário da Anjie
≥ARFA!≤ Dessa vez é uma PESSOA desaparecida!
Ah, oi. Você é amigo do Crocotive?
NÃO! Quero dizer, SIM! Mas eu TAMBÉM sou um Crocotive!
Mas você não se parece em nada com o prédio.
Senhora, nos conte o que aconteceu.
Eu estava no telefone com a Anjie, na noite passada. Ela estava trabalhando até tarde e tinha vendido todas as Pedras Parceiras.
TODAS? Que droga, eu queria uma.

Ela me disse que tinha que conseguir mais com o **Mafioso Pedregoso!**
MAFIOSO PEDREGOSO?
Foi o que ela disse! Aí a ligação caiu e, quando ela não atendeu de novo, eu dirigi até aqui o mais rápido que pude!
Quando cheguei, tudo que encontrei foi o celular dela. E está *completamente destruído!*
Não sei como minha Anjie foi se envolver com **criminosos**! Mas, por favor, vocês podem ajudar?

Que MARAVILHA! Um crime DE VERDADE para investigar!
O quê?
QUER DIZER... Deixa com a gente, senhora. Vamos encontrar sua filha.
Nós assumimos daqui. Você deveria ir para casa e tentar descansar um pouco.
Estou preocupada demais para dormir. Mas realmente preciso dar comida para o meu gato.
Não se preocupe, vamos cuidar do caso!
Obrigada, Crocotive. E a você também, amigo do Crocotive!

Capítulo 6

Alguma coisa não cheira bem.
NÉ? Eu disse a você que havia algo de *criminoso* com aquelas pedras idiotas.
ABERTO
Não, estou falando dessa loja! Tem cheiro de *LIXÃO*! Eu devia ter trazido o DETECTOR DE CHEIROS.
Ah, provavelmente é só porque essas antiguidades são VELHAS e EMPOEIRADAS.
FUUU

E CARAS! Esse abajur custa **1.200 dólares**! Talvez as Pedras Parceiras fossem MESMO uma enganação.
Se a **MÁFIA** está envolvida, este lugar todo pode estar no **jogo**!
$1200
Tipo um jogo de tênis?
Mango, o que eu quero dizer é que tudo aqui pode ser *falso* ou *roubado*, e Anjie pode estar trabalhando **PARA** a máfia.
PEDRAS PARCEIRAS
Anjie disse que ia conseguir mais Pedras Parceiras do **Mafioso Pedregoso**. Então, parece que nossa melhor chance de encontrá-la é descobrir QUEM é essa pessoa.
BRASH! Acho que peguei uma peça do quebra-cabeça!

Essa vai aqui...
Grande ajuda, Mango.
Mas não monta a imagem de quem é o **Mafioso Pedregoso**.
Se pelo menos a gente pudesse pesquisar na **R.O.U.P.édia**. Os arquivos estão fora do ar enquanto o quartel-general está em obras.
Para a **FRUTOTECA!**
Mango, é **"biblioteca"**.

Não, a FRUTOTECA é um site que contém todo tipo de informações sobre tudo e todos! Mas também joga umas mentirinhas aqui e ali para te deixar esperto.
vruu
bip
Eu sou a FRUTOTECÁRIA! Ou será que não?
Ok, procura por "Mafioso Pedregoso"...
Espera aí... PEDRO Lagostoso? Não ouço falar dele desde... bem, desde antes de virar seu parceiro.
Você quis dizer? Pedro Lagostoso
Pedro tinha as pinças metidas em todo tipo de negócio suspeito. Pedras preciosas falsificadas, diamantes e outras pedras importantes! Ele DEVE ser o MAFIOSO PEDREGOSO que Anjie mencionou!
Aqui diz que ele é uma morsa. Acho que isso é uma mentira.

Pedro não deve ter gostado quando a Anjie deixou as Pedras Parceiras tão populares. Isso ia atrair **atenção** indesejada para as operações ilegais dele!
Então, ou ele está forçando Anjie a *ficar na moita* ou ele decidiu *TIRAR ELA DE CENA!*
Precisamos achar o Pedro Lagostoso ***rápido***. Onde essa peste estaria se escondendo?
Aqui diz que ele está no ramo de **coleta de lixo**. Será que é uma mentira?
É só um jeito ardiloso de dizer **crime organizado.**
Bem, aqui diz que ele também abriu uma boate. Mas tem uma lista com **CINQUENTA** nomes! **QUARENTA E NOVE** vão ser mentiras. Vai demorar *horas* para descobrir qual é a certa.
Bem, então é melhor começarmos.

Horas depois...
Foram horas mesmo? Pareceu só uma virada de página.
Arrá! **BARBATANA BACANA**! Essa *TEM* que ser a boate do Pedro Lagostoso.
Devíamos ter ido em *ordem alfabética*.
Será que Pedro está **roubando de volta** as Pedras Parceiras que Anjie vendeu para as pessoas?
Talvez não fosse para Anjie VENDÊ-LAS, para começar!
MAW
Vamos precisar de novos C.O.L.E.T.E.s para resolver ESSE mistério. Para o **A.R.M.A.S.**, Mango! Quero dizer, para o **Armandos**, Mango!
DESAPARECIDA

Capítulo 7

Armando
LAVANDERIA e LAVAGEM A SECO
Zzzzz
Boa noite, Armando!
Sétio! Precisamos dos seus melhores C.O.L.E.T.E.s! Brash e eu temos que parecer CHEFÕES!
Você já manda muito, Mango.
LAVAGEM A SECO

Não, eu quis dizer que vamos nos disfarçar de MAFIOSOS!
Ah, saquei. Vou ver o que consigo arrumar lá atrás. Esperem aqui.
A Pedra Parceira do Armando também desapareceu. Nem mesmo uma lavanderia está a salvo da máfia!
TCHÃ-RAM!
É o que temos da última moda criminosa, para o gângster em ação!

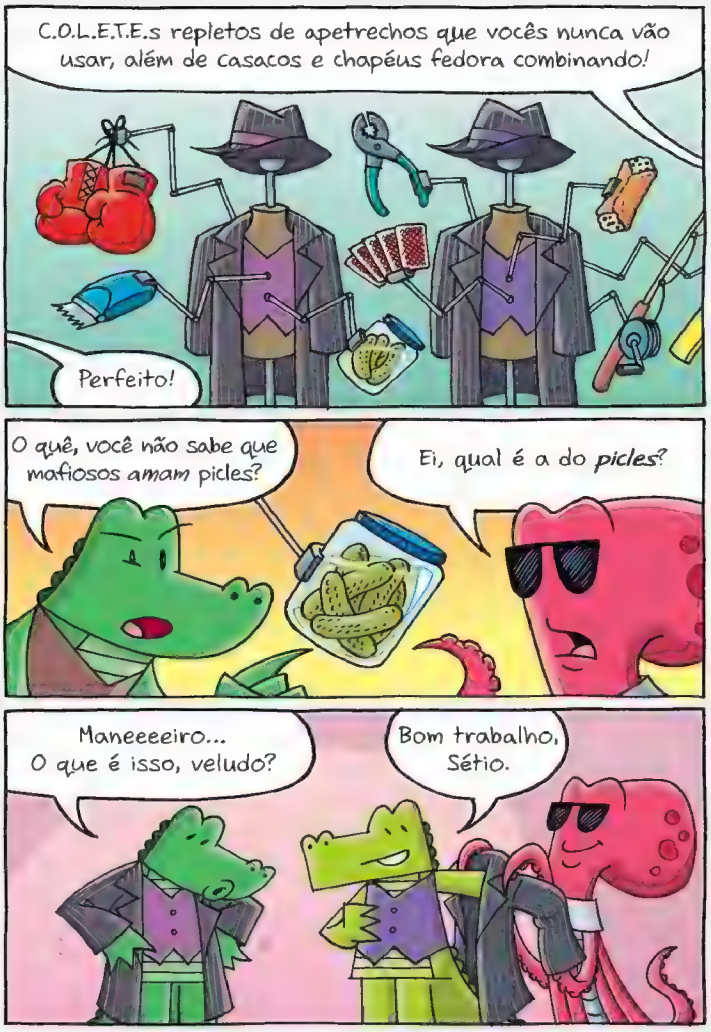
C.O.L.E.T.E.s repletos de apetrechos que vocês nunca vão usar, além de casacos e chapéus fedora combinando!
Perfeito!
O quê, você não sabe que mafiosos *amam* picles?
Ei, qual é a do *picles*?
Maneeeeiro... O que é isso, veludo?
Bom trabalho, Sétio.

Ainda assim, estou um pouco preocupado de que esse disfarce não seja **suficiente**.
Hum...
Zzzz
BUZZZZ
BUP
BRRZZZ
BUZZZ
BZZ
Zzzz
Que tal *ESSE* disfarce?

Ah, você queria disfarçar o seu QUEIXO.
BUZZZ
ZZZZZ
Equipado e pronto para ir, Brash?
Espero que sim. Porque essa situação com certeza já está cabeluda demais.

Obrigado, Sétio!
ZZZZZ
Valeu, Armando!
ZZZZZ...
Hein?
RÁ, aquele cara tem as minhas sobrancelhas.
ESPERA...!
Ele tem MESMO as minhas sobrancelhas!

Capítulo 8

BARBATANA BACANA!
Hum. Parece que o Pedro contratou uns músculos.
Aqueles não são *moluscos*, são camarões.
Camarões JUMBO.
Entrar lá é perigoso demais! Se descobrirem nossos disfarces, não vão pedir educadamente para irmos embora!

Brash, nós somos da **R**espeitável e **O**rganizada **U**nião de **P**restigiosos **A**gentes! Sei que está preocupado em ser reconhecido, mas a VIDA da Anjie pode estar em risco!
Tem razão, Mango.
Vai ser perigoso... mas um **agente secreto** deve enfrentar os riscos para salvar as pessoas.
Só tenta não chamar atenção pra sua cara. Vou dar uma enrolada nesses camarões.
Quem você tá chamando de camarão, **BAIXINHO?**

Eu? Você está ME chamando de baixinho? Você não sabe quem eu sou?
Não. Quem você é?
Boa pergunta! Eu sou... sou... eu sou...
Eu sou MIKEY SOBRANCELHAS!
É, isso mesmo.
E esse aqui é o VINNIE BARBICHA!!
Somos MAFIOSOS, queremos falar com o Pedro e somos NOVOS NO PEDAÇO!

O nome de vocês é Mikey Sobrancelhas e Vinnie Barbicha?
Esse é o tipo de coisa que não dá pra inventar.
Por aqui.

Você estava certo, Brash. É mesmo muita coisa para digerir.
cochicha
cochicha
cochicha

Vocês devem ser Mikey Sobrancelhas e Vinnie Barbicha. Sentem-se. Vamos jantar juntos.
SOPA!
clique
zzziiPP
Ah, não, obrigado.
Prova a sopa.

SORVE! Humm, sim, muito boa.
Fico feliz em ouvir isso. É uma receita de família, se é que me entende.
Meu peixanga disse que vocês querem falar comigo. O que não me surpreende, já que TODO criminoso na cidade quer falar comigo agora. Tudo graças àquele **Crocotive.**
ENGASGA
Todos os bandidos de segunda categoria e ladrõezinhos estão me procurando para esconder **dinheiro sujo** em uma das minhas empresas de fachada.

Com o olhar daquele **crocodilo gigante** tirando o crime das ruas e trazendo para o **Barbatana Bacana**, eu tiro uma graninha de TODO CRIME NESTA CIDADE!
Eu já era respeitado antes, mas aquele robô realmente deu a um peixe pequeno como eu uma chance de nadar até o topo! E eu nem preciso sujar minhas PINÇAS.
Agora, o Pedro tem OUTRAS pessoas para fazer o trabalho sujo de *verdade* para ele.
Ei, boquinha de siri!
Então, qual negócio vocês propõem? E, sem querer soar casca-grossa, mas qual é a vantagem pra mim?

Estávamos pensando em nos juntar à operação das, hã... *pedras brilhantes.*
Pedras brilhantes? Está falando de pedras preciosas? Diamantes?
Não, as **pedras**... do Antiquário da Anjie? Dizem que você é o fornecedor dela. Você é... o **Mafioso Pedregoso.**
Não tenho nenhum negócio de fachada em nenhuma loja de antiguidades. E saí do ramo de pedras preciosas.
Então... você *NÃO* é o fornecedor das Pedras Parceiras que ela vende?
Tá brincando? Se ele fosse, eu não teria tido que **pagar** pela minha.

Falando nisso, eu não vi a **Pedrita** o dia inteiro. Onde eu larguei aquela pedra?
Espera... você tá dizendo que Anjie e as Pedras Parceiras dela não são confiáveis?
O que são **PEDRAS PARCEIRAS?** Por que nunca ouvi falar disso antes? Você sabe como ficar de fora das coisas me deixa um OURIÇO!
HA HA! "Ouriço."
Tá rindo de mim? Eu fiz alguma piada? Sou um peixe-palhaço, por acaso?
Hã, **NÃO**, senhor, seu Pedro, senhor.

Olha, seus patetas, se vocês querem um lugar à mesa, primeiro precisam se provar. Descubram quem está tirando casquinha de mim e façam-no PAGAR!
NINGUÉM dá nenhum golpe nesta cidade sem PEDRO LAGOSTOSO receber uma parte!
Só pra conferir... você não sabe onde a Anjie está?
Eu não sei nem QUEM é Anjie! Quem é você, algum tipo de interrogador? Saiam daqui!!!!!!!!!
Não se preocupe, vamos cuidar do caso.
Vamos, Vinnie Brash... quer dizer, Barbicha!

Estou começando a achar que esse Pedro Lagostoso era peixe pequeno nessa história das pedras.
Não, ISSO é um peixe pequeno.
Tá falando comigo?
Tem alguma coisa cheirando muito bem nesses dois. E bandidos que cheiram bem me deixam nervoso.
Cola neles feito um rabo.
Mas eles já TÊM rabos, chefe!
QUIS DIZER SEGUIR ELES, SEU CABEÇA OCA!

Capítulo 9

Eu não vi um **picles sequer** lá dentro.
E também não achamos nenhuma pista nova. E agora precisamos encontrar os peixões de verdade!
Nosso Quartel dos Crocotives pairando sobre a cidade só deu a ILUSÃO de que o crime foi afugentado, Mango. O crime nunca foi embora... só tem se escondido na **sombra** do MegaRobôBrash!
Na verdade, tem se escondido dentro daquele clube suspeito.
Sim, mas onde estão **Anjie** e as **Pedras Parceiras**? Será que ela estava falando de OUTRO **Mafioso Pedregoso?**

Hã?
Brash, olha! Uma Pedra Parceira!
Para onde ela foi?
Caiu no esgoto!
Bem, vamos descer lá. Deve ter um bueiro aqui por perto...
Talvez essa Pedra Parceira seja a do peixanga do Pedro.
Não é bem uma trilha de pão, mas é a única pista que tivemos a noite toda.

A grade por onde ela caiu deveria ficar logo depois dessa esquina.
Ali está a grade.
Espera aí... de onde está vindo aquela **luz**?
Vé, a pedra deveria estar bem aqui.
Bem, está vindo do fim do túnel, Brash.
Não, eu quis dizer o que está *PRODUZINDO* a luz, Mango! Vamos!

UAU! Parece uma convenção de Pedras Parceiras.
ANJIE!
≥GEME≤
Estamos aqui para ajudar. Você está bem?
Tô... tonta...
O que está fazendo aqui embaixo com todas essas Pedras Parceiras? Está se escondendo do **Mafioso Pedregoso?**
M-Mafioso...?

Não, não era um Mafioso Pedregoso...
... Era um MONSTRO PEDREGOSO!
ROOOAR!

uuh...
É, MONSTRUOSO pedregoso faz MUITO mais sentido!
Queeee... sooou... oooonde... veeenho...
As Pedras Parceiras... estão VIVAS!
Vapt!
arranca
IAAI!
BRASH!

?
Ooh...
BLARGH?!!
IIIIIIIIIIIH!!!
Isso soluciona o mistério das Pedras Parceiras roubadas! Elas MESMAS se roubaram!
MANGO! Não deixa ele... ELAS... escaparem!

ISSO vai ser útil já, já!
BUP
Caramba, eles fazem essas coisas tão difíceis de abrir.
Plaft

Peguei!
ELAS FUGIRAM!
Não todas!
Ah, espera.
Fura
Fura
Fura
O quê?
Não quero que ela sufoque.

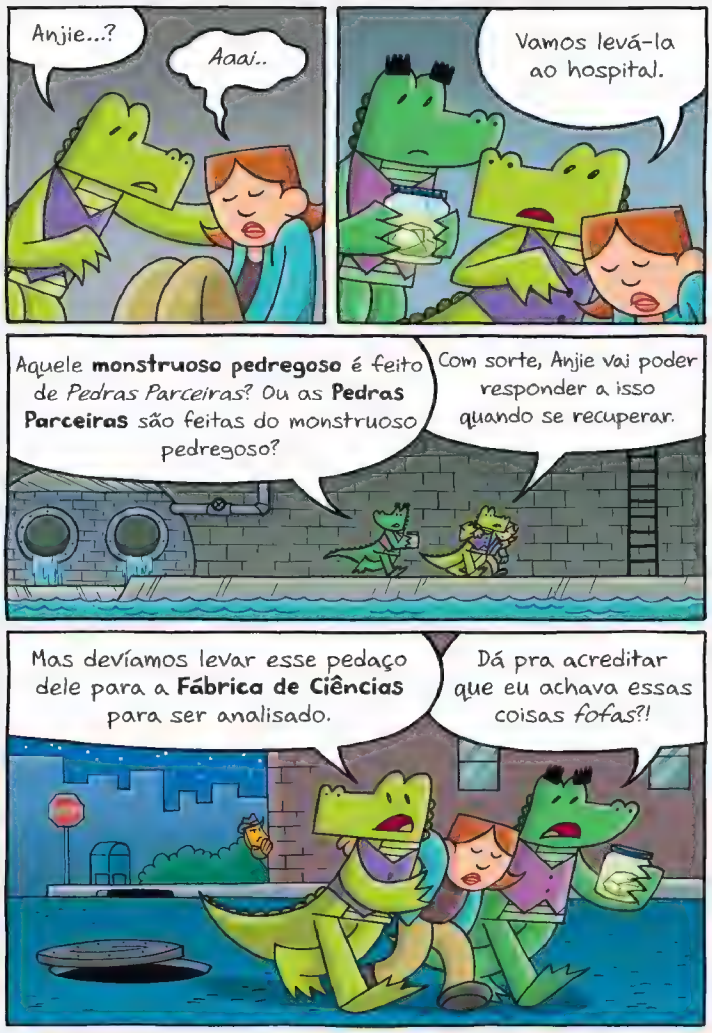
Anjie...?
Aaai..
Vamos levá-la ao hospital.
Aquele **monstruoso pedregoso** é feito de *Pedras Parceiras*? Ou as **Pedras Parceiras** são feitas do monstruoso pedregoso?
Com sorte, Anjie vai poder responder a isso quando se recuperar.
Mas devíamos levar esse pedaço dele para a **Fábrica de Ciências** para ser analisado.
Dá pra acreditar que eu achava essas coisas *fofas*?!

Vinnie Barbicha não é mafioso coisa nenhuma...
... ele é o Crocotive!
PARE
É melhor eu contar para o chefe!
Cro... co... TIVE...

Capítulo 10

FÁBRICA DE CIÊNCIAS
Com certeza o **cientista-chefe** vai ser capaz de nos dizer o que essa pedra REALMENTE É e de ONDE ela veio.

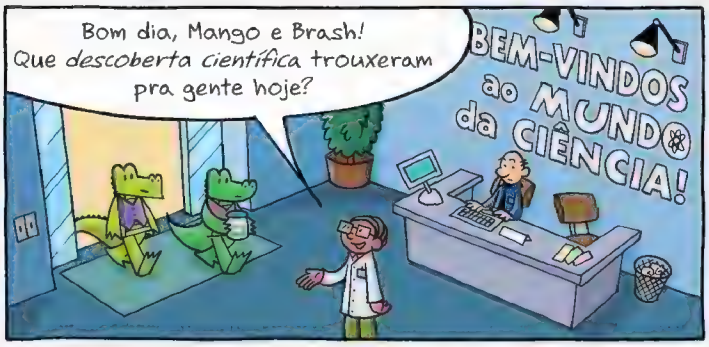
Bom dia, Mango e Brash! Que *descoberta científica* trouxeram pra gente hoje?
BEM-VINDOS ao MUNDO da CIÊNCIA!

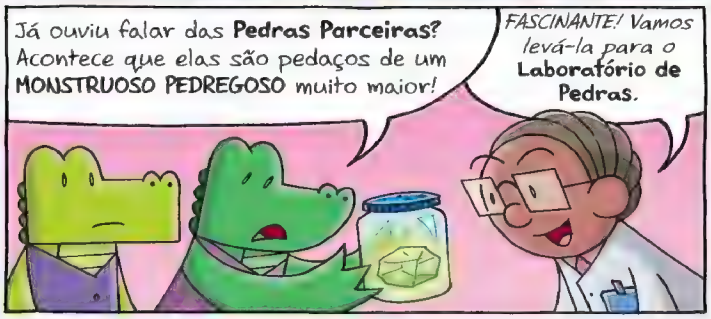
Já ouviu falar das **Pedras Parceiras?** Acontece que elas são pedaços de um **MONSTRUOSO PEDREGOSO** muito maior!
FASCINANTE! Vamos levá-la para o **Laboratório de Pedras.**

Oi, eu sou o dr. Richter. Sou o GEÓLOGO daqui, ou especialista em rochas, então tenho uma sólida experiência!
Especialista em rochas? Rá! Deviam te chamar de DR. ROCHEIRO!
QUEM DERA. Mas já temos um dr. Rockeiro, o especialista em MÚSICA!
Eu tenho doutorado em sons pesados!
YEEAH!!!
RON!
E, claro, vocês já conhecem o dr. Icó. Ele é especialista em Luzes Amplificadas Seccionadas Emissoras de Radiação — LASERs!
Na escola de laser, meu apelido era LASERBEAK!

Cuidado, doutor! Um monte dessas pedras se metamorfosearam em um monstro!
Metamorfosearam? Isso deve significar que é uma **rocha metamórfica**...
Mas parece **sedimentar**...
bate bate
Sentimental? Está dizendo que é uma **pedra do HUMOR?**
Não, Mango, ele disse *"sedimentar"*.
Pedras sedimentares ou **sedimentárias** são feitas de fragmentos variados, mas Mango talvez esteja certo também! Se o monstro tiver *emoções*, então ela É uma **pedra SENTIMENTAL!**

Talvez demore um tempo para a gente **desempedrar** todo o assunto, Crocs.
Aqui, doutor. Pegue esse **botão de C.O.L.E.T.E.**
puxa
Quando precisar entrar em contato, é só apertar.
Bip
LEGAL!
Isso é mesmo uma Certamente Ótima Linha Especial de Tecnologia de Espionagem!
VUM
Avise a gente quando tiverem qualquer informação sólida!

HOSPITAL
EMERGÊNCIA
E aí!
O **Crocotive**! E o amigo dele. Obrigada por salvarem minha filha.
Está melhor, Anjie?
Gostaríamos que você nos contasse o que aconteceu noite passada, se estiver disposta.
Se o dr. **Jake Ossosduros, neurocirurgião,** disser que tudo bem...
Ela teve uma *concussão leve*, então não a estressem demais.

Eu estava no telefone com a minha mãe quando fui surpreendida por esse... MONSTRUOSO PEDREGOSO!
Com licença, mas você falou "MAFIOSO PEDREGOSO".
Meu nariz estava entupido por causa da alergia. JURO! Eu não sei *nada* sobre nenhum **mafioso**!
Tô só confirmando! Porque tem muitos peixes nesse mar... e também CRUSTÁCEOS!
As **Pedras Parceiras** tinham voltado para a loja... e *ganhado vida*! Elas me agarraram e me le-levaram para o esgoto!
AAAH!
Antiquário da Anjie

Eu devo ter batido a cabeça, porque podia jurar que as p-pedras estavam tentando FALAR comigo!
Quiii...
Quee...
Mas então eu apaguei e não recobrei a consciência até vocês m-me resgatarem.
Anjie, quantas Pedras Parceiras você vendeu?
Eu não sei. N-não estava mantendo um registro.
Você não as **numerou**? Não sabe *NADA* sobre colecionáveis?
N-não, não sei! Eu confesso! Sou uma FRAUDE! Minhas antiguidades, as Pedras Parceiras... É tudo **LIXO** que eu encontro!

ANJIE! Você disse que elas eram *extraídas eticamente!*
E o que tem? Estou basicamente reciclando. E **reciclar** é *ético.*
É, ela tem um ponto.
É só colocar uma etiqueta com um preço alto em algo que não *vale nada,* que aí de repente todo mundo passa a achar que é *valioso!*
Então, quando achei aquelas **PEDRAS ENORMES E BRILHANTES,** soube que as pessoas iam pagar qualquer coisa por elas!
Eu me dei conta de que faria mais dinheiro se as quebrasse em pedaços menores e desse um nome bonitinho.
Eu ia fazer pedaços bem pequenos e chamar de **Seixo Simpático,** mas entalhar dá MUITO trabalho e eu adoro uma vida fácil.

Eu não achei que as **Pedras Parceiras** iam se tornar tão populares. Mas eu esperava menos ainda que elas fossem voltar para se **VINGAREM** por terem sido CORTADAS EM PEDACINHOS!
Anjie! Shh... Você está segura agora
Anjie, nos diga onde! ONDE você as encontrou...?!
No mesmo lugar onde encontro todas as minhas mercadorias... Mas NÃO! NÃO! Eu não vou voltar lá!
O horror! O HORROR!!!
Chega! Acabaram as perguntas. Anjie precisa descansar!
Vamos, Crocs.

Não podemos ficar sentados esperando para interrogar a Anjie de novo. Precisamos continuar **CROCOTIVANDO!**
Você acha mesmo que o monstruoso pedregoso raptou a Anjie para se **vingar?**
Fiquei com a sensação de que ele levou a Anjie porque estava atrás de **respostas.**
E nós também estamos sem respostas. Ainda não temos pista de ONDE as Pedras Parceiras vieram.
Mas já que sabemos que estamos procurando um **MONSTRO** e não um **Mafioso,** talvez encontremos alguma pista que deixamos passar antes, na loja da Anjie.

O monstruoso pedregoso talvez até volte lá também.
Se ele está se movendo pelos **esgotos**, pode ir a QUALQUER LUGAR!
O que você disse?
DR. OSSOSDUROS! Sei que é *tentador*, mas de ***jeito nenhum*** se transforme no helicóptero do *Notícias de Última Hora* para informar que as **Pedras Parceiras** de todo mundo são parte de um **MONSTRO** que pode atacar as pessoas a *QUALQUER MOMENTO*!
Esse tipo de jornalismo *sensacionalista, apesar de muito atrativo*, poderia causar **PÂNICO GENERALIZADO**!
Tente não pensar no quanto essa notícia é **QUENTE**!
Ótimo. Agora **SÓ** consigo pensar nisso!

Capítulo 11

Eu... LEMBRAR... Anjie...
Achando... pegando...
... vendendo...
... e QUEBRANDO!
CRÉC
Mas se tenho cérebro de pedra... COMO eu lembrar?

Eu me sentir... quebrado!
In... com... ple... to...
Em pedaços... mas ainda...
POFCO
TUM
co... nec... ta... do.
Tínhamos que nos reunir... reencontrar...
REFORMAR!
ZZZZ

Então... voltamos para Anjie...
E encontramos *mais* **EU**...
Antiquário da Anjie
Eu fiquei maior... e *Peguei* Anjie! Por **respostas!**
Mas aí **ELES** apareceram!
BRASH!
In-in-in... TRUSOS!

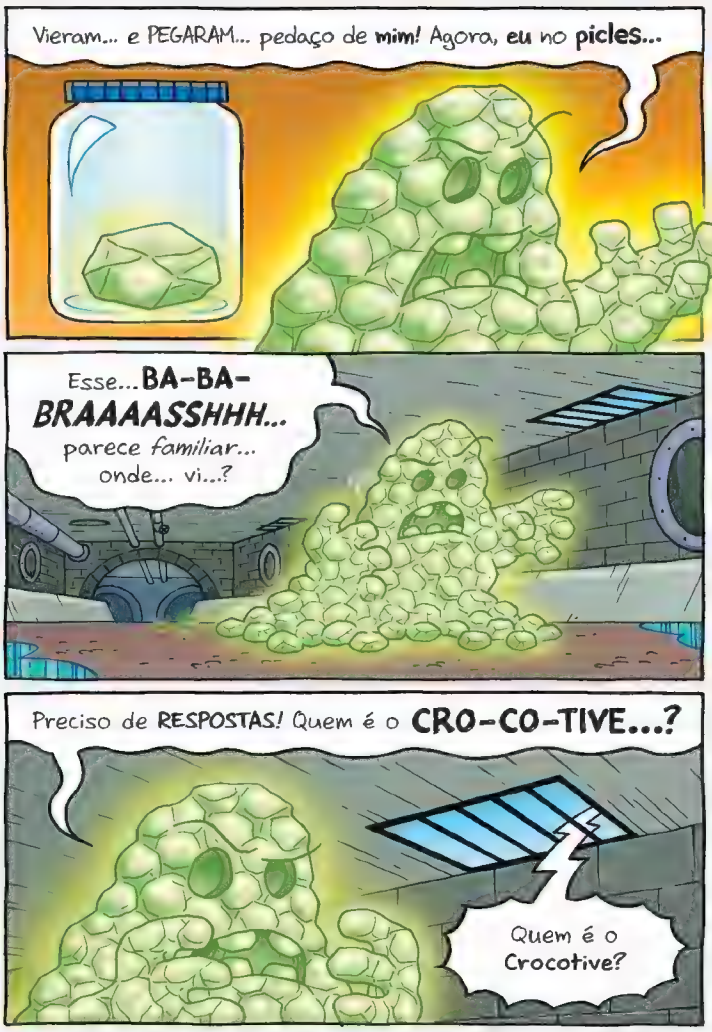
Vieram... e PEGARAM... pedaço de **mim**! Agora, **eu** no **picles**...
Esse... **BA-BA-**
BRAAAASSHHH...
parece *familiar*...
onde... vi...?
Preciso de **RESPOSTAS**! Quem é o **CRO-CO-TIVE...?**
Quem é o Crocotive?

Hein?
Quem é o **réptil** por trás do **robô**? Há quanto tempo ele vem protegendo a cidade? Ele está investigando as Pedras Parceiras desaparecidas?
ELET
NÃO
ABERTO
E qual sua conexão com o novo mascote da **Muito Amor aos Waffles?**
MAW

Para saber a resposta dessas perguntas e muito mais, assista ao meu furo exclusivo sobre o Crocotive, **HOJE À NOITE** às 20h! Até lá, aqui é Cici Malademais ao vivo dos estúdios do *Notícias de Última Hora*, onde achamos **todas as RESPOSTAS!**
Às 20h? Não posso esperar tanto... Nem sei quanto ***TANTO*** isso é!
Preciso de respostas ***AGORA!***

Falando em notícias...
Não consigo aguentar mais...
A notícia é URGENTE DEMAIS!
HOSPITAL
CHI
CHU
CHII
CHUK
NOTÍCIAS
Preciso chegar aos estúdios do Notícias de Última Hora e contar a Cici a VERDADE sobre as Pedras Parceiras!
NOTÍCIAS
NUH

Capítulo 12

Minha Pedra Parceira fugiu!
A minha se jogou no vaso sanitário!
A minha derrubou minhas latas de lixo!
A minha deixou a geladeira aberta!
Antiquá da Anjie
AMOR AOS WATTLES
MAW
Nenhum sinal do monstruoso pedregoso... Mas tem um monte de clientes irritados!
O disfarce de mafioso não vai ajudar com essa multidão.
A minha assustou meu cachorro!
A minha roubou minhas pantufas!
PEDRAS FAJUTAS
As pessoas estão TÃO bravas assim por terem perdido suas Pedras Parceiras?
Será que ainda vão querê-las quando ficarem sabendo que Anjie vendeu LIXO para elas?

Mango, NINGUÉM vai querer Pedras Parceiras quando souberem que elas são pedaços de um MONSTRO!
Tem razão. Me pergunto qual é a política de reembolso da Anjie.
vriii
Crocs! Nós analisamos aquela amostra de pedra e temos atualizações. Não é uma pedra natural... é CONCRETO!
vuum
Concreto? E por que BRILHA?
Concreto é poroso, o que significa que consegue absorver líquido. Nesse caso, está encharcado de RESÍDUO NUCLEAR!
RESÍDUO NUCLEAR? É perigoso?

O concreto age como um **amortecedor**, então, na forma de "pedra", não faz mal. Mas, se você juntar muitas dessas Pedras Parceiras, a **radiação** nelas pode ser *MAIS QUENTE QUE O SOL!*
Precisamos impedir que o monstruoso pedregoso fique maior!
Nós também achamos traços de **farinha**, **fermento** e **bicarbonato**. Mas com esses ingredientes não precisam se preocupar.
A menos que estejam tentando evitar *glúten*.
Esses ingredientes também são encontrados... num *BISCOITO*...
MUITO AMOR AOS WAFFLES
... ou num *WAFFLE!*

... UM WAFFLEDILO!
Depois de todo esse tempo e de todas as suas diferentes formas, Daryl voltou à vida... DE NOVO... querendo outra oportunidade para se vingar!
≥ARFA!≤ Eu cobri o Waffledilo com CONCRETO! E depois o MegaRobôBrash o deixou em pedacinhos! As Pedras Parceiras são FARELOS do Waffledilo!
MAW
A loja de Anjie fica do lado da MAW. Ela deve ter ACHADO os pedaços do Waffledilo aqui.
Não, Anjie disse que achou as pedras onde encontra TODO seu lixo...
MAW

ESPERA! JÁ SEI! Quando Anjie disse **LIXO**, estava sendo literal! Os restos do Waffledilo foram levados para o **LIXÃO DA CIDADE!** Anjie não vende *ANTIGUIDADES*, ela vende **LIXO!**
Isso explica por que a loja dela *fede*!
Anjie disse que tinha ficado sem Pedras Parceiras e estava indo buscar mais... Isso significa que ainda pode haver pedaços do Waffledilo no **LIXÃO!**
Podemos descer pela descarga aos esgotos para chegar lá!
MAW
Bem-vindos à MAW. Gostariam de uns Truggets? São nossos novos nuggets ao estilo torrada.
Não, obrigado! Precisamos chegar no **VASO!**

Nossa, ECA. E o banheiro é só para fregueses.
Só me dá a porção pequena de qualquer coisa!
Estamos sem porções pequenas de qualquer coisa. Pode ser média?
TÁ BOM! AQUI!
Não podemos deixar o CRACKERDILO, ou sei lá como ele vai se chamar agora, voltar aos seus dias de vilania!
PARA O VASO!
Ok, o banheiro hoje é com VOCÊ.

Capítulo 13

Mas bem quando Mango e Brash **entram** no esgoto, o monstro **sai** dele...
?
plec
plec
Notícias...
Respostas...
Hein?
VUP VUP VUP
NOTÍCIAS
Notícias... helicóptero! Eu... já... vi... antes...?

Notícias...
de Última...
Hora!
NUH
Conveniente.
plec
plec
O que é esse barulho?
Ah. É eu.
plec
plec
UUURGH!
tump tump

Estou te falando, Cici, você PRECISA avisar aos telespectadores que as Pedras Parceiras são parte de um **MONSTRUOSO PEDREGOSO**! Ele pode estar em *qualquer lugar*! Ele pode estar *BEM NA SUA PORTA*!!!
Parece coisa saída de um quadrinho.
A menos que você tenha um vídeo desse monstro, eu não posso entrar ao vivo com essa história. JORNALISMO precisa de IMAGENS!
E se essa história é **TÃO QUENTE**, por que você está em sua forma de ***médico***?
Não dá pra entrar no elevador na forma de **helicóptero**!

Além disso, se esse monstro machucar alguém, eles vão PRECISAR de um médico!
SAÍDA
DOUTOR!
ME DÁ AS NOTÍCIAS!
PLAFT
O MONSTRUOSO PEDREGOSO!
Se ao menos a gente tivesse dado ouvidos ao doutor!
Eu quero NOTÍCIAS... DELE!

Meu furo do **Crocotive** não vai ao ar até hoje à noite...
Mas *acho* que posso abrir uma exceção!
Ele aparece em várias filmagens de arquivo. Compilei todas as aparições que encontrei até agora...
Acredito que esse é ele, disfarçado de **astronauta**... Aqui, está ele disfarçado de **músico de orquestra**...
E aqui está ele **pelado**, o que não é lá um grande disfarce, mas ele está sendo *engolido* por um waffle gigante... que mais tarde foi **esmigalhado** pelo Robô Crocotive, que era maior ainda!
Eu... Eu **ERA** aquele waffle!

Sim... SIM! Agora eu me lembro... Eu era um **waffle**... *NÃO!* Eu era um **biscoito**... *NÃO!* Eu era um... **dilo!** Um **CROCODILO!** Um agente secreto chamado **DARYL!**
*Esse Crocotive... Ele era meu parceiro... **BRASH!*** E Brash não me *SALVOU!* **ELE** me transformou em um **MONSTRO!**
Eu preciso... ***ME VINGAR!!!***
Espera, o que é isso?
Ah, isso é de quando aquela fábrica de biscoitos foi fechada por assar **resíduo tóxico** junto com os biscoitos. Um chef morreu! E até um gato foi demitido! Mas olha, *AQUELE* chef é o Crocotive disfarçado!
D. SAL
SUBPRODUTOS

Aquela... aquela foi a missão em que Brash me deixou para morrer...
Eu já vi essa pessoa em outro lugar...
Ele estava lá... onde a Anjie achou meus restos...
Ele... ele trabalha no LIXÃO MUNICIPAL!
Aquele lixeiro costumava comandar a fábrica de biscoitos! Ele... ele é D. SAL SUBPRODUTOS!
Eu caí naquela massa de biscoito radioativa porque a fábrica dele tinha *péssimas medidas de segurança!* Aquela grade era baixa DEMAIS. E POR QUE DIABOS TINHA UM GATO TRABALHANDO LÁ?

Brash pode ter tirado um PEDAÇO de mim... Mas **D. Sal** me tirou TUDO! Meu amigo... meu trabalho... minha identidade... minha *VIDA!* **D. SAL SUBPRODUTOS** é o verdadeiro vilão em toda essa história. **ELE** me transformou em um **MONSTRO!**
Eu preciso... ***ME VINGAR!!!***
Finalmente, um desenvolvimento de personagem!
Você aí! ***Câmera no ON!***
Eu tenho um NOME, sabe?
É CAMERON!
CÂMERA NO ON, CAMERON!

Eu fui liquidificado, assado, dissolvido, tostado, explodido, petrificado, esmagado e depois partido em pedacinhos, mas eu não desisti! Eu nunca desisto!
NO AR
E não vou parar até ter minha VINGANÇA contra D. SAL SUBPRODUTOS!
Peixanga! Faz o retorno!
Eu já fui um Crackerdilo...
plec
... e já fui um Waffledilo...
plec

Mas agora podem me chamar de
ROCHADILO!
Espera... Hum...
PEDREDILO?
Hã, não...
Pedregudilo? Affe!
Crocopedra? Hã...
Vou ter que trabalhar nisso.
Esquece o nome engraçadinho, minha vingança me aguarda no lixão! E pedaços de mim talvez ainda estejam lá!

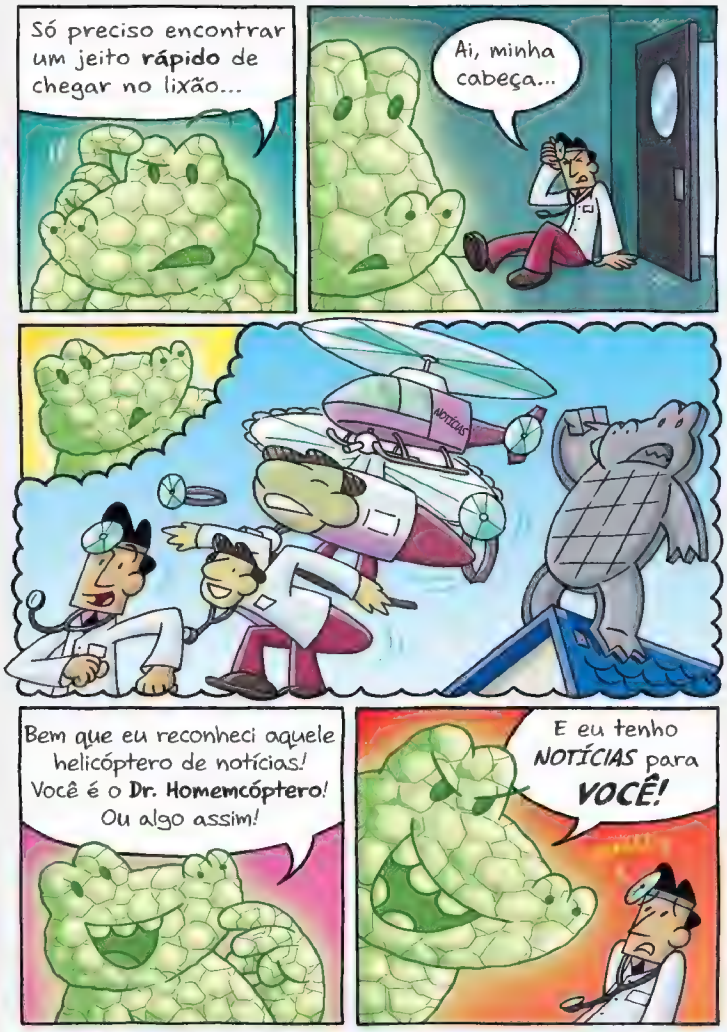
Só preciso encontrar um jeito **rápido** de chegar no lixão...
Ai, minha cabeça...
NOTÍCIAS
Bem que eu reconheci aquele helicóptero de notícias! Você é o **Dr. Homemcóptero**! Ou algo assim!
E eu tenho *NOTÍCIAS* para *VOCÊ!*

Capítulo 14

Anjie já está vendendo as Pedras Parceiras há um tempo. Por que elas só ganharam vida *dois dias* atrás?
A do Inspetor-Geral desapareceu umas horas depois de eu **segurar** uma delas.
≥ARFA!≤
Eu não *DEIXEI CAIR* a Pedra Parceira daquele garoto... Ela *PULOU* das minhas mãos! Ela reagiu a **MIM!** Qualquer coisa que reste do **Daryl** naquelas pedras devia estar *adormecido* até **EU** ***tocar*** uma delas.
E agora **todas** as Pedras Parceiras começaram a se lembrar que são partes do meu antigo parceiro!
Elas levaram Anjie para o esgoto porque isso é ***exatamente*** o tipo de coisa que o **Crackerdilo** fez no passado!
Por que a Pedra Parceira do Inspetor-Geral não reagiu a *ELE*?

Isso é *pessoal*, Mango. Mesmo como uma pilha de *pedras sem consciência*, Daryl ainda **ME** culpa pelo que aconteceu com ele.
FIM DO PERCURSO
Deve ser aqui!
Vamos só torcer para qualquer Pedra Parceira *AQUI* não ter se lembrado dessa parte ainda.
LIXÃO MUNICIPAL
EEECA!
Esse lugar fede que nem a loja de **antiguidades**.
LIXÃO MUNICIPAL

SHH! Tá ouvindo uma comoção?
Tá vindo do outro lado dessa pilha!
Achou que podia deixar uma *vendedorazinha* de antiguidades repassar o meu **resíduo tóxico** como *pesos de papel colecionáveis* e eu não ia descobrir? Te pincei NO FLAGRA!
Agora, pode ir abrindo a carteira! Você sabe que recebo uma parte de **TUDO**. Sei que você pescou isso no nosso contrato!
RESÍDUO TÓXICO *DELE*?
Eu não fazia ideia de que ela estava *vendendo* as pedras! Eu não estava fazendo nada pelas suas costas, Pedro. **Eu juro!**

Quem deixa barris de **resíduo tóxico** abertos por aí desse jeito? Tipo, sério.
O que restou do Waffledilo deve ter sido jogado perto e o concreto absorveu o resíduo!
Você sabe como funciona. Você trabalha para MIM. E, de acordo com meu peixanga, agora tenho o **Crocotive** na minha cola. Eu tenho cara de quem quer esse tipo de problema?
Não vou *cair na rede* dele por causa do seu vacilo.
Se Anjie tem pegado as pedras com esse lixeiro... E *ELE* trabalha para o Pedro... Então, Anjie **ESTAVA** trabalhando para a máfia, mesmo sem saber!
Foi **PURA SORTE** que a mãe dela tenha entendido errado e a gente tenha acabado procurando o Pedro Lagostoso!

O retorno do Daryl não foi culpa da Anjie. O **resíduo tóxico** desse mafioso foi o que transformou o que restava dele em um monstro...
E definitivamente tem *alguma coisa* familiar nisso!
Você não deu conta daquela **fábrica** e vejo agora que também não dá conta desse **lixão**. É hora de te descartar *DE UMA VEZ POR TODAS...*
Vamos, Mango. Temos que colocar um fim nessa história!
BUP
zip
zip

LARGA ESSA PEDRA, LAGOSTOSO!
E ESSE LIXEIRO!
FUUU
É o Mikey Sobrancelhas! E ele trouxe o Crocotive!
Sabia que estava sentindo cheiro de rato!
Tá falando comigo?
Eu NÃO sou Mikey Sobrancelhas. Eu também sou um Crocotive!

Vup Vup Vup Vup Vup
Hã?
Vup Vup Vup
NOTÍCIAS
DARYL!
Caramba, quanto verde!
E eu achando que meus CAMARÕES eram jumbo!

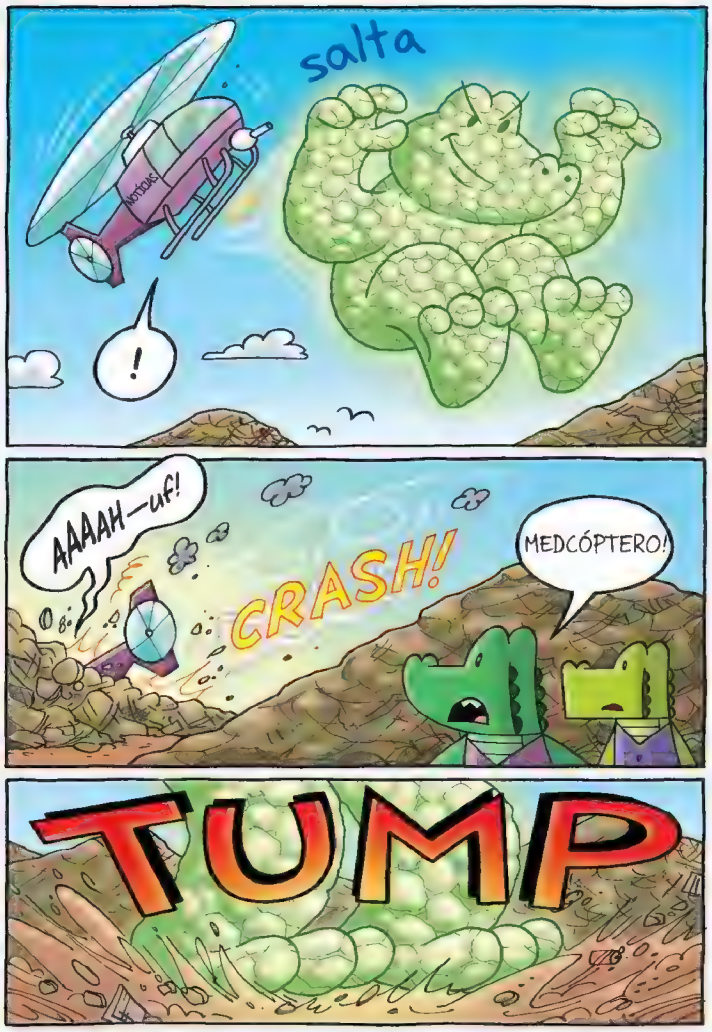
salta
!
AAAAH—uf!
CRASH!
MEDCÓPTERO!
TUMP

Capítulo 15

Pode me chamar de... PEDRADILO!
CARAMBA! Essa pedra está VIVA!
Pula!

SIM! Venha para mim, minha querida, hum... *Eu!*
AGORA estou **INTEIRO!**
Não está, **não**! Ainda falta o pedaço que *NÓS* pegamos, aquele que está na...
NÃO CONTA PRA ELE **ONDE** ESTÁ, MANGO!
AFFE! Não importa. Estou inteiro o *SUFICIENTE* para me **VINGAR** de quem me transformou em um **MONSTRO!**

Daryl, eu sei que você me culpa por ter sido transformado...
Ah, *fala sério*, Brash. Eu já superei você **COMPLETAMENTE**.
É com **ELE** que eu quero acertar as contas.
Quem, eu?
Não sei qual é o seu problema com meu *funcionário*, mas dá pra ver que essa é uma situação de **lascar**.

Quer ficar com ele? Então, pegue!
UFF!

Rá! Aquele **monstro** vai se encarregar do Crocotive E do D. Sal. É como matar dois coelhos com um MONTE de pedrada!
É uma pena isso do Mikey Sobrancelhas, porém. Parte meu coração quando um de nós se volta contra **a família.**

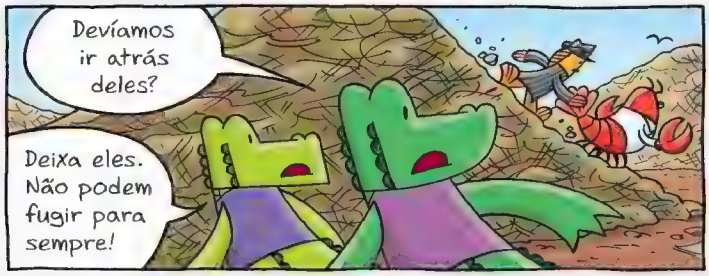
Devíamos ir atrás deles?
Deixa eles. Não podem fugir para sempre!

Esse **lixeiro** vai saber *sujeira* suficiente do Pedro Lagostoso para botá-lo na cadeia de vez.
AI!
ROAR!
ME DÁ ELE!
Ele me transformou num **monstro!**
Não está escrito em *PEDRA* que você tem que ser um *VILÃO*. E foi o **resíduo tóxico** do Pedro Lagostoso que te transformou em **Pedradilo**. Por que não culpar *ELE*?
O **resíduo tóxico** foi o que me *SALVOU*! Era para eu ter me *afogado* naquela **massa de biscoito**. Mas a radiação me manteve *vivo*.

O que o acidente na **fábrica de biscoito** tem a ver com esse lixeiro? Fui **EU** que não te salvei, Daryl. Culpe a **MIM**!
Não é culpa *SUA* eu ter caído *naquele tonel. É DELE!*
Brash... Não está ***reconhecendo*** ele?
!
O FABRICANTE DE BISCOITO!

Você é o **D. Sal Subprodutos!** Era a SUA fábrica que estava fazendo descarte de resíduo tóxico ao misturá-lo na massa dos **biscoitos!**
Eu não diria que estava *MISTURANDO*. Na verdade, meio que ***VAZOU*** neles.
Daryl tem razão! Ele *NUNCA* teria caído daquele parapeito se a sua fábrica seguisse **as devidas medidas de segurança!**
Tá vendo? Esse homem é a razão pela qual me tornei um monstro. **DUAS VEZES!**
Não foram TRÊS? Primeiro **Crackerdilo,** depois **Waffledilo,** e agora **Pedradilo?**

Não, não. Eu mesmo me transformei em **waffle**. Então, D. Sal e sua irresponsabilidade com os procedimentos de segurança só são diretamente responsáveis por DUAS das minhas **formas monstruosas**.
Você... Você transformou o meu parceiro em um **MONSTRO**! E depois fez isso *de novo*!
Hã... foi o gato!
D. Sal tirou tudo de mim, Brash. E ele **ME** tirou de **VOCÊ**!
Agora que ele foi pego, nós **DOIS** podemos **nos vingar** de todo o mal que ele nos causou!
Talvez a gente *mereça* mesmo vingança...
Brash?! NÃO!

Mas eu não quero **vingança**, Daryl.
Eu quero **JUSTIÇA!**
JUSTIÇA?
Eu acho que você quer é ficar com a **vingança** toda pra *VOCÊ!*
D. Sal vai *pagar* por seus crimes, mas **VINGANÇA** não é a resposta!
Hã, pessoal...
Puff Puff Puff
Ele tá fugindo.
Quê? VOLTA AQUI AGORA!
AFFE!
Eu vou DESTRUÍ-LO!
Não, Daryl! Isso não vai fazer você se sentir completo.
Diz o cara que roubou um pedaço de mim! **ROAR!**

Essa é a parte do livro onde eu te falo que não adianta discutir com o Daryl, Brash. É tipo um *tema* fixo ou algo assim.
Eu não vou desistir, Mango. Mas por ora vamos tentar chegar ***primeiro*** ao D. Sal!
Affe! Que droga, esse lixo parece areia movediça!
splorp
Shlup
EI, D. SAL.! PARADO!
Dr. Ossosduros! Você está bem?
uui...

Estou vivo... Mas me sinto um *lixo!*
Eu sei que você está **machucado,** mas nós precisamos muito da sua ajuda! Acha que nossa **fuga** desse monte de lixo é uma **notícia quente** o suficiente para o Medcóptero?
Sim...
Acho que *pode ser...*
... quente o suficiente para...
...o *jornal da noite!*
NOTÍCIAS

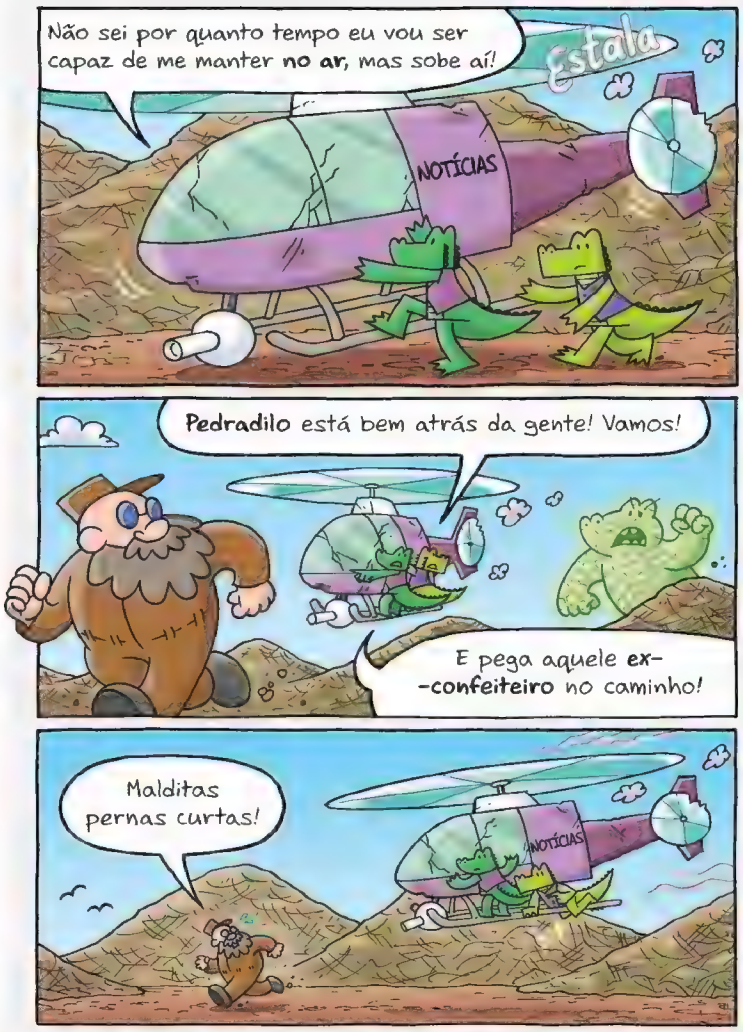
Não sei por quanto tempo eu vou ser capaz de me manter **no ar**, mas sobe aí!
Estala
NOTÍCIAS
Pedradilo está bem atrás da gente! Vamos!
E pega aquele **ex-confeiteiro** no caminho!
Malditas pernas curtas!
NOTÍCIAS

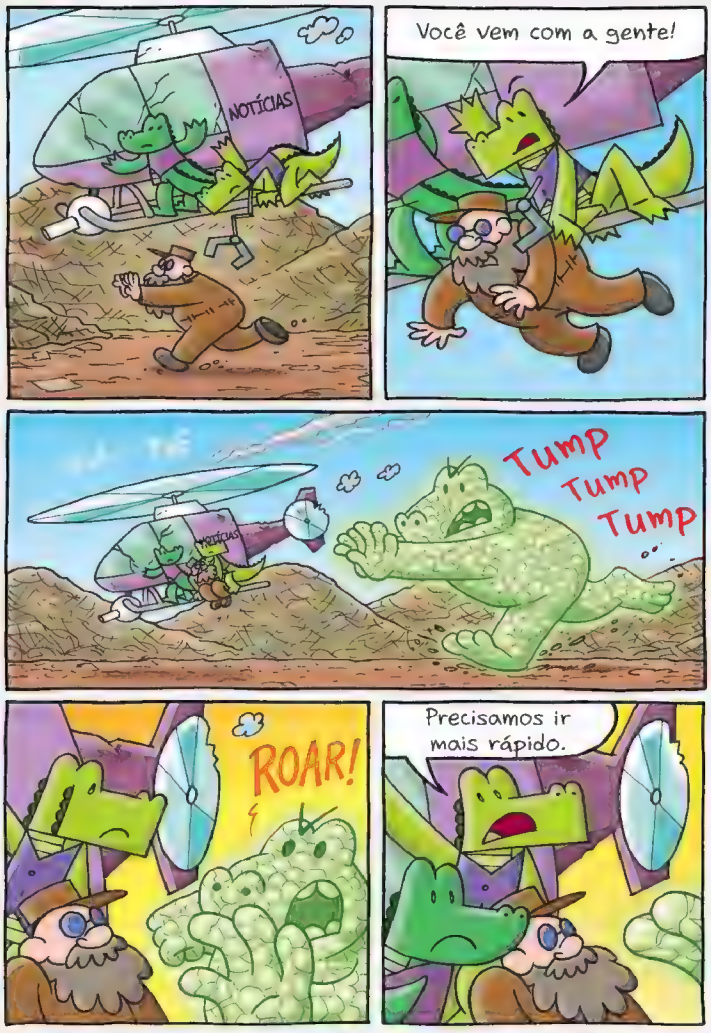
NOTÍCIAS
Você vem com a gente!
Tump
Tump
Tump
ROAR!
Precisamos ir mais rápido.

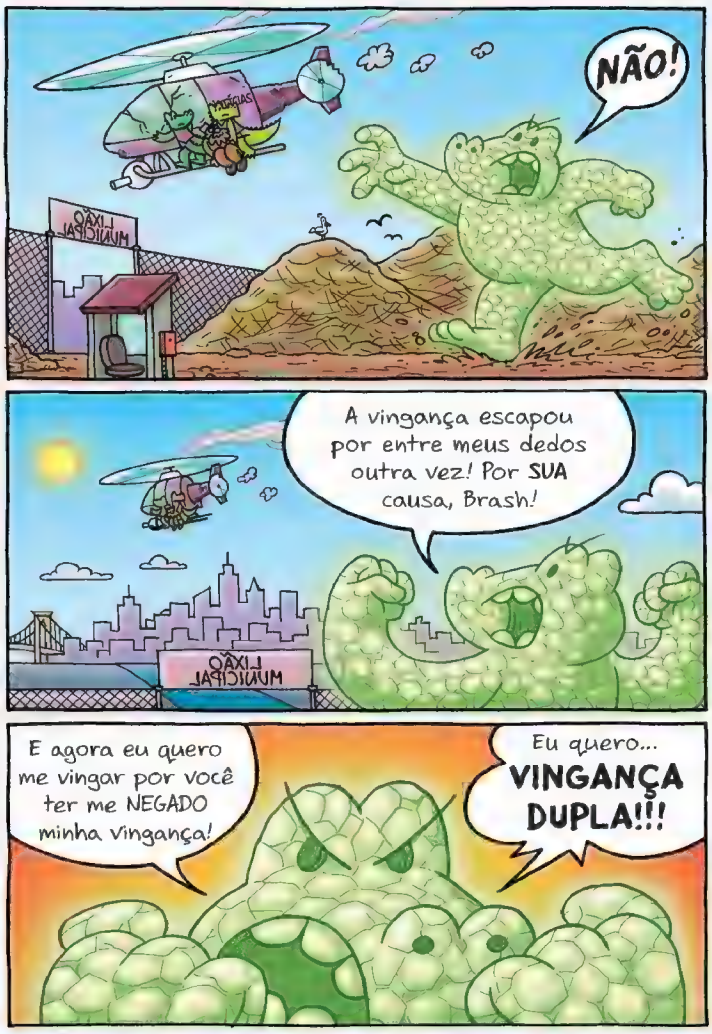
NÃO!
LIXÃO MUNICIPAL
A vingança escapou por entre meus dedos outra vez! Por SUA causa, Brash!
LIXÃO MUNICIPAL
E agora eu quero me vingar por você ter me NEGADO minha vingança!
Eu quero... VINGANÇA DUPLA!!!

Capítulo 16

Pode nos deixar no **Quartel dos Crocotives**, que deve ser forte o suficiente para deter o Pedradilo por algum tempo.
NOTÍCIAS
Queria poder ficar e ajudar, Crocs, mas eu preciso muito achar uma **oficina mecânica**!
Valeu pela carona, Medcóptero!
Não vai demorar pro Daryl deduzir para onde fomos.

Bem-vindos de volta, Crocotives. Quem quer chá e pãezinhos?
Opa, eu quero!
VOCÊ NÃO QUER NADA!
O.L.H.O.! O.L.H.U.D.O.! Fiquem aqui fora e de olhos abertos para o **Pedradilo!**
PedraQUÊ?
Vocês vão saber quando virem ele!
coça coça
Deixa que eu fico com isso.
IONQUE!

Brash, precisamos bolar um plano para deter o Pedradilo quando ele chegar aqui!
Já tô cuidando disso, Mango!
Ah, Crocs!
Aquela sua pedra ficou *MUITO* agressiva depois que vocês desligaram!
Ela tentou me **morder**!
Não tentou, não! Pedras não têm *dentes*!
Doutor, é o **RESÍDUO TÓXICO** que a mantém *viva*. Tem alguma maneira de **NEUTRALIZAR** isso?
Já estamos desenvolvendo um **laser** que vai *EXTRAIR* a **radiação** da pedra.

Depois que o **resíduo tóxico** for *removido*, sua Pedra Parceira vai, bem... **MORRER.**
Eu... entendo, doutor.
Só faça o necessário e venha para cá o mais rápido possível!
Agora, enquanto os cientistas trabalham na solução, chegou a hora de VOCÊ contar tudo. E por "tudo" eu quero dizer como passou de **confeiteiro** a **lixeiro** trabalhando para a máfia. *Desembucha.*
vrru
Até porque eu odeio **buchada**. ≥BLERGH!≤
Eu não tenho nada a ver com isso tudo! Sou só um **bode expiatório**!
Você não é um **bode**! E não tem **expiação** nenhuma!
ABRE O BICO, D. SAL!

=SUSPIRO=
D. SAL
SUBPRODUTOS
As coisas começaram bem quando abri minha **fábrica de biscoitos**. Mas depois a situação foi ficando dura, feito massa sovada demais! O problema era que eu não conseguia dinheiro suficiente!
Então, eu economizei em tudo que podia. Se eu economizasse um pouco mais, meus salgadinhos não iam ter nem *sal*!
SUPRIMENTOS PARA FÁBRICAS
GRADES SEGURAS $1,000
GRADES POUCO SEGURAS APENAS $10
Como não tinha para onde fugir, terminei entrando em um esquema com o Pedro Lagostoso. Em troca de manter a fábrica funcionando, eu tinha que me livrar do **resíduo tóxico** da máfia!

Então, dois confeiteiros apareceram e expuseram toda a operação.
Nós nem estaríamos aqui, se aqueles barris já não estivessem **expostos**!
Eu não fui para a cadeia porque o Pedro subornou o juiz com um suprimento vitalício de **picles**!
Eita, parece que os mafiosos realmente têm uma coisa com picles!
Caso encerrado!
Mas minha fábrica de biscoitos foi **fechada** e eu AINDA estava em débito com o Pedro. Por isso assumi o trabalho no lixão, *de novo* sendo obrigado a me livrar do **resíduo tóxico** dele, bem como de todo o **lixo** da máfia.
Isso que eu chamo de *ambiente de trabalho tóxico*!

Eu não fazia ideia que seu parceiro tinha sobrevivido à queda naquela **massa de biscoito radioativa**, *muito menos* de que havia sido transformado em um **waffle de pedra** cujos destroços acabaram no lixão, para absorver *AINDA MAIS* do resíduo tóxico do Pedro!

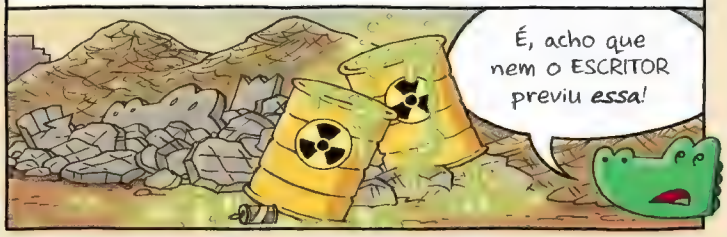

Anjie estava sempre por lá, pegando algumas porcarias. Como eu ia saber que um monte de **pedras brilhantes** que ela achou iam causar tanto problema?

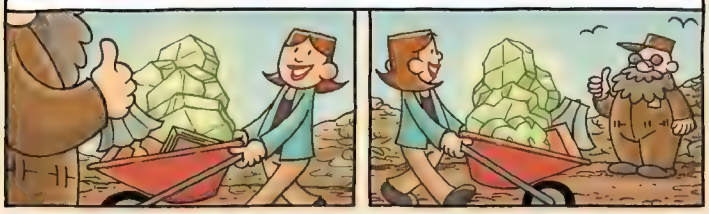

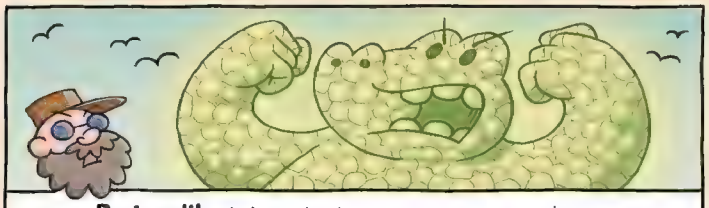

Esse **Pedradilo** talvez tenha razão em guardar *rancor*. Talvez seja minha culpa que ele tenha *se tornado* um monstro. Mas foi ele que escolheu **AGIR** feito um monstro.

Ele está certo. D. Sal não sequestrou ninguém. Nem alagou a cidade. Nem roubou um banco. Nem criou um grupo de supervilões. Foi o Daryl quem cometeu esses crimes.
Mas isso não significa que **você** vai se livrar dessa tão fácil!
Dá pra saber muito sobre uma pessoa remexendo o lixo dela. E o Pedro tem MUITO lixo! Eu vou contar **tudo que sei**, se isso me ajudar a escapar da prisão!
ESCAPAR DA PRISÃO? Com o Pedradilo atrás da gente, teremos sorte se continuarmos **VIVOS!**
Daryl está **obcecado**. Mesmo que consiga destruir todos que culpa pelo que aconteceu com ele, sua sede de vingança é forte que nem uma **rocha** e NUNCA será saciada!

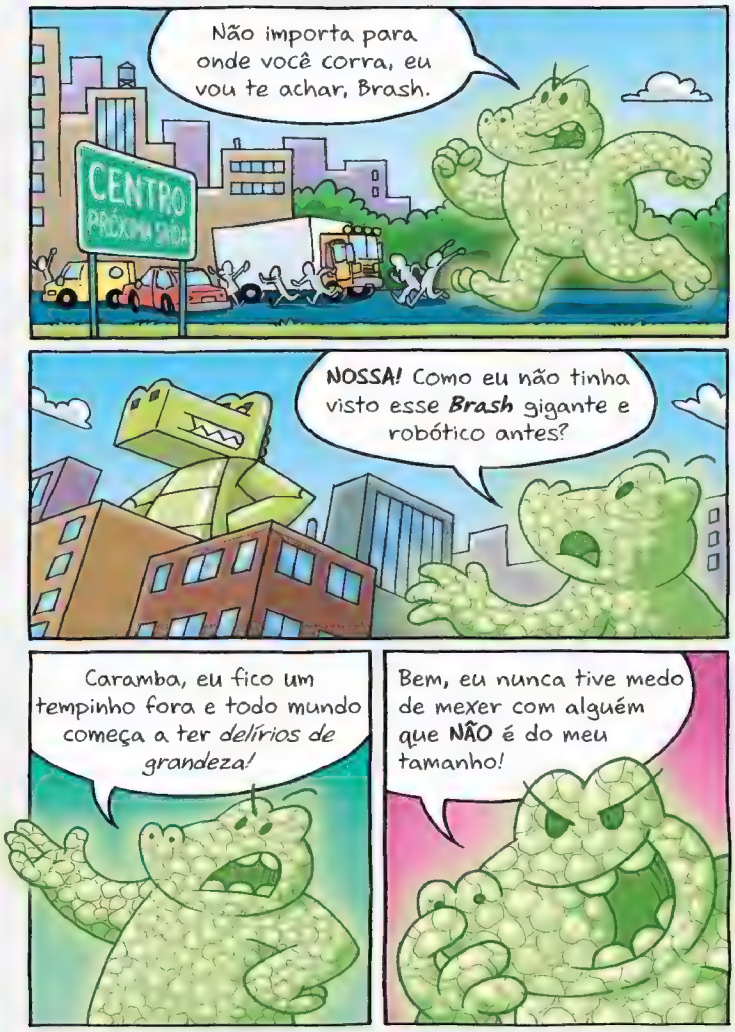
Não importa para onde você corra, eu vou te achar, Brash.
CENTRO
NOSSA! Como eu não tinha visto esse Brash gigante e robótico antes?
Caramba, eu fico um tempinho fora e todo mundo começa a ter delírios de grandeza!
Bem, eu nunca tive medo de mexer com alguém que NÃO é do meu tamanho!

Capítulo 17

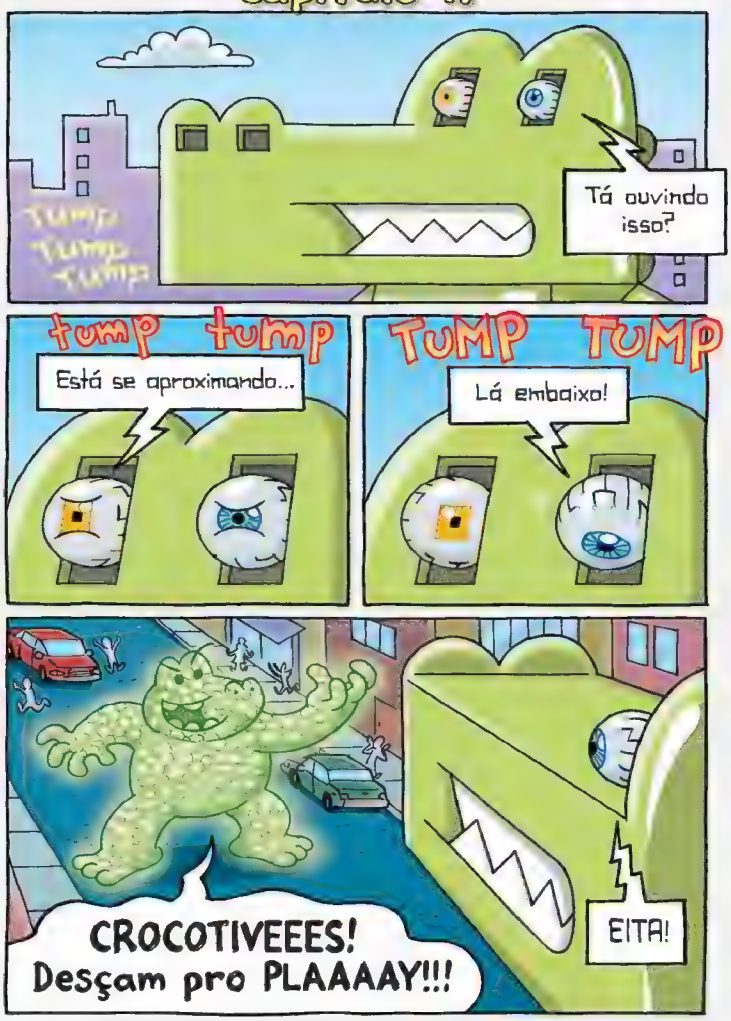
tump tump tump
Tá ouvindo isso?
tump tump
Está se aproximando...
TUMP TUMP
Lá embaixo!
CROCOTIVEEES! Desçam pro PLAAAAY!!!
EITA!

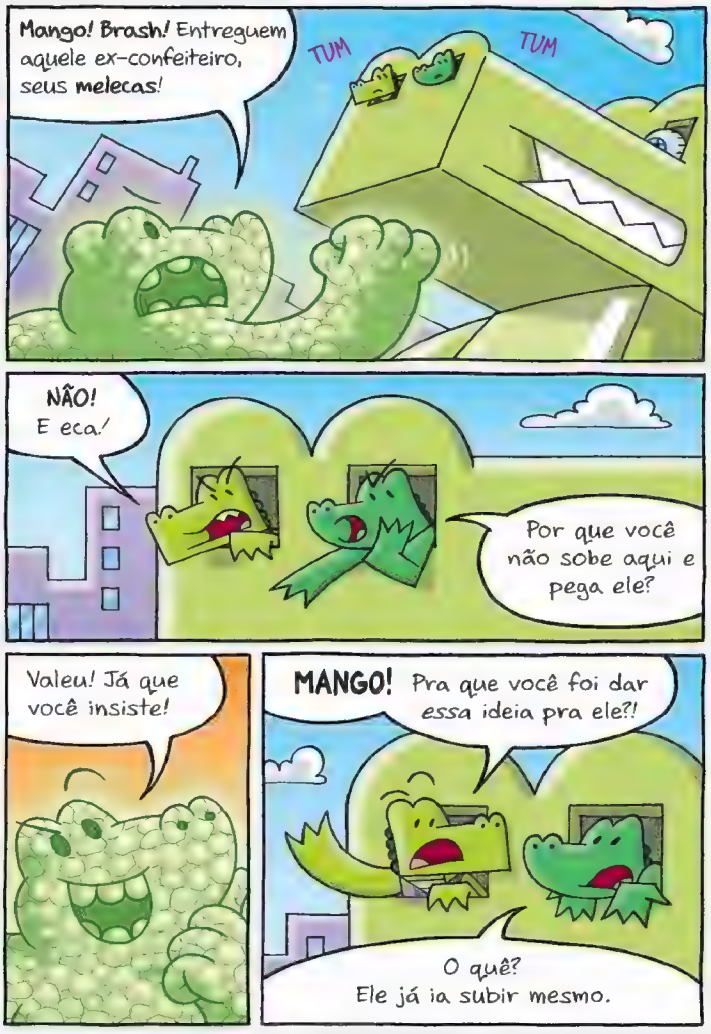
Mango! Brash! Entreguem aquele ex-confeiteiro, seus melecas!
TUM
TUM
NÃO! E eca!
Por que você não sobe aqui e pega ele?
Valeu! Já que você insiste!
MANGO! Pra que você foi dar essa ideia pra ele?!
O quê? Ele já ia subir mesmo.

Só espero que a gente consiga distraí-lo o suficiente para que os cientistas terminem o laser!
CARAMBA! Tô pesado igual pedra!
Talvez esteja na hora de uma PEDRADA MUSICAL!

Os Crocs não vão aguentar!
TUM
BANG
CRASH
Isso é o que eu chamaria de um som "IMPACTANTE"!
Essas batidas ecoando sem parar!
Prefiro músicas com uma batida mais animada!
Por mim, podíamos ficar SEM batidas!
BUM
TUM

Essas Pedras Parceiras causam um alvoroço!
POW!
E, se pudessem, roubariam seu almoço!
Eita!
Estão mais para PEDRAS ARRUACEIRAS!

Se a minha **batida** não funciona...
... eu vou ter que dar uma ***pressionada***!
A gente era *amigo*, Brash...
Deixa eu te dar um ABRAÇO!
HA HA!
nhec
Pedradilo vai nos deixar mais esmagados do que ***sardinhas em lata***!
Uma coisa é certa... Depois dessa, o **MegaRobôBrash** vai precisar de uma *LANTERNAGEM*!
Ele está nos deixando num aperto!

* Qualquer música pode ser speed metal se for tocada rápido o suficiente!

Está pronto!
LÁ VEM PEDRADA!
Ei, essa fala é MINHA.
ZZAP
plip

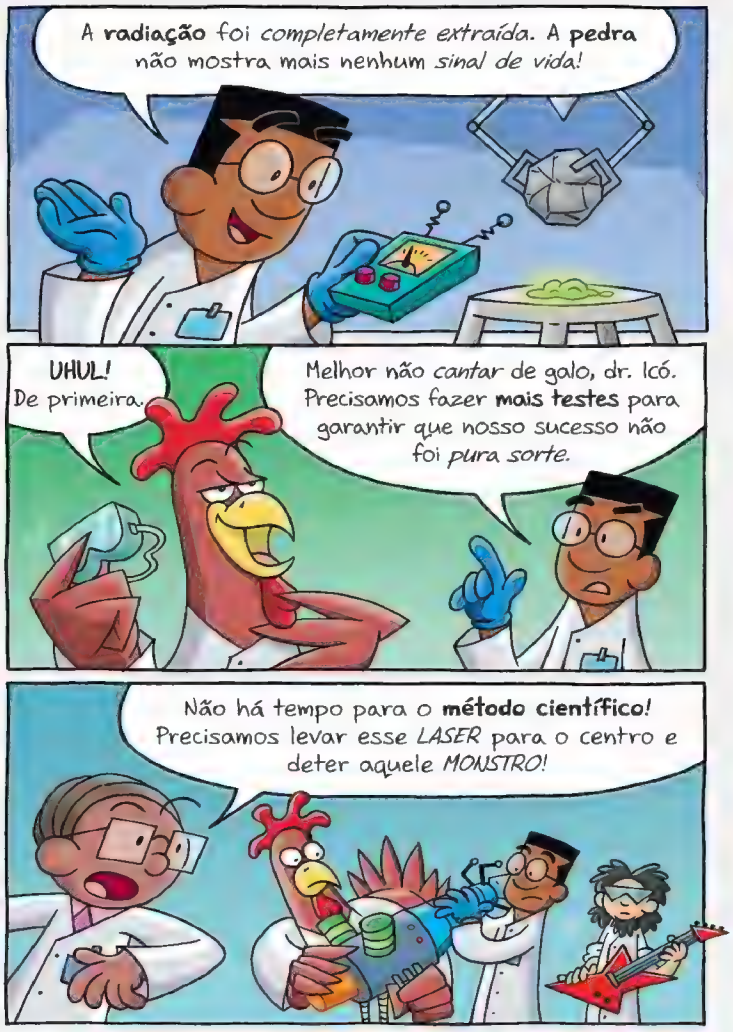
A **radiação** foi *completamente extraída*. A **pedra** não mostra mais nenhum *sinal de vida!*
UHUL! De primeira.
Melhor não *cantar* de galo, dr. Icó. Precisamos fazer **mais testes** para garantir que nosso sucesso não foi *pura sorte*.
Não há tempo para o **método científico**! Precisamos levar esse *LASER* para o centro e deter aquele *MONSTRO*!

Estamos a caminho!
FÁBRICA DE CIÊNCIAS
SS
TSSSSS
shlup
plop

Capítulo 18

Aqui é Cici Malademais, reportando para o *Notícias de Última Hora*. Para quem acabou de ligar a TV, as **Pedras Parceiras** se *juntaram* em um monstro gigante chamado
PEDRADILO!
Crunch!
Soca!
E ele está dando ***trabalho***!
Não acredito que contei ao **Quilatinho** nossas *identidades secretas*!
Falando em trabalho, isso não vai acabar nada bem para o **Antiquário da Anjie**! Agora, as pedras deram uma boa caída!
nhec

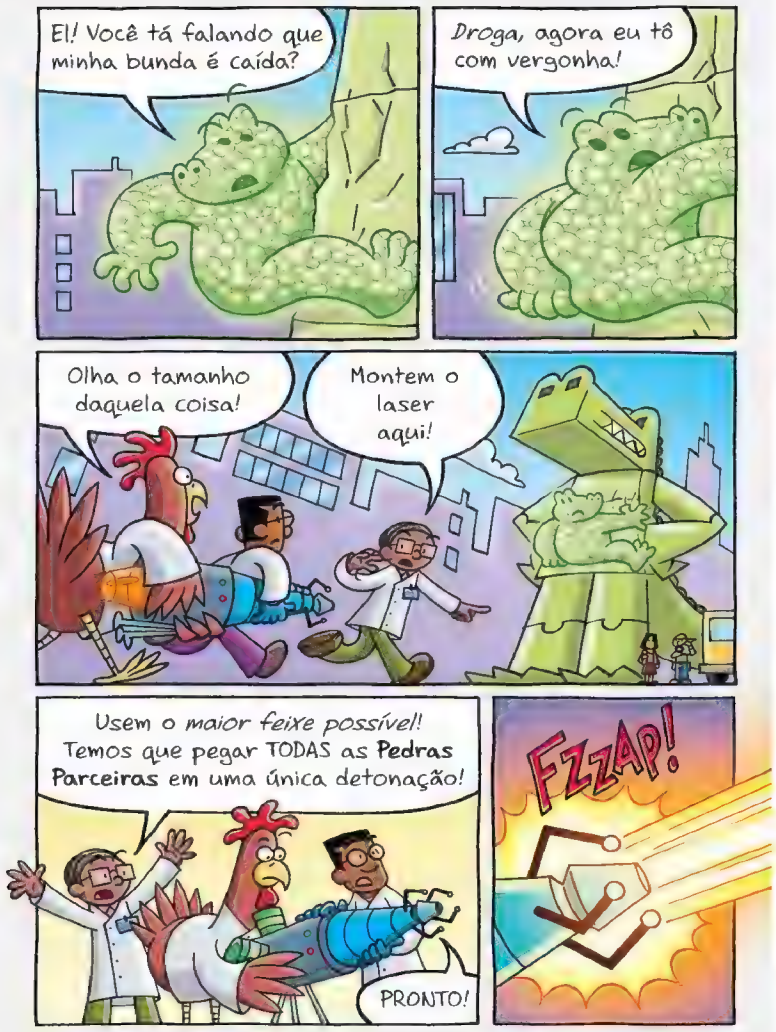
Ei! Você tá falando que minha bunda é caída?
Droga, agora eu tô com vergonha!
Olha o tamanho daquela coisa!
Montem o laser aqui!
Usem o maior feixe possível! Temos que pegar TODAS as Pedras Parceiras em uma única detonação!
PRONTO!
FZZAP!

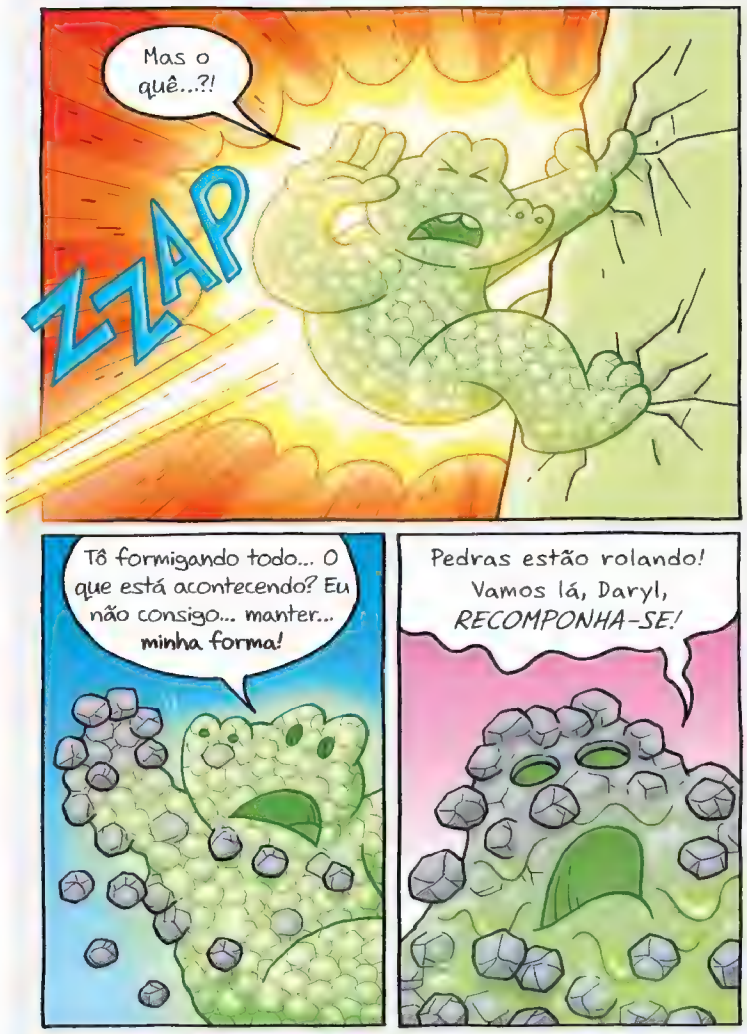
Mas o quê...?!
ZZAP
Tô formigando todo... O que está acontecendo? Eu não consigo... manter... minha forma!
Pedras estão rolando! Vamos lá, Daryl, RECOMPONHA-SE!

CABUM
TOCA !!! AQUI!
Isso é o que eu chamo de CIÊNCIA!

CROCS! As Pedras Parceiras não estão mais vivas! Elas se despedaçaram e tudo que restou foi meleca radioativa.
Isso é ótimo, doutor! Espera... meleca radioativa?
Eu ainda...
... estou...
... VIVO?

Eu sou meleca radiotiva pura!
Eu sou o TOXICODILO!
Hum, o nome é meio ruim, mas eu estou PEGANDO FOGO!
TSSSSSS
AI, NÃO! A meleca radioativa que restou das pedras se concentrou em uma BOLHA viva superaquecida!
É por ISSO que a gente faz mais testes!

CROCS! A **meleca radioativa** *ainda está viva!* E o calor que ela está criando vai abrir um buraco no *METAL* do robô gigante!
Cara, como eu vim parar nessa confusão toda?
Ah, é.
HA HA! Eu estou pegando FOGO! VOCÊ está pegando fogo! *EU SOU INVENCÍVEL!*
Eu vou ***parar*** o mundo e ***derreter*** com você!

Precisamos esfriar o **Toxicodilo** antes que ele nos cozinhe feito *comida congelada*!
Alguém tem alguma ideia? O.L.H.O.? O.L.H.U.D.O.?
Espera... **ÁGUA!** Água vai esfriar a radiação. Podemos levar o MegaRobôBrash para o *rio*!
A maior parte dos circuitos do MegaRobôBrash foi removida para abrir espaço para a gente morar aqui. Vamos ter que controlar as pernas *manualmente*!
Mango, você fica com a perna direita, eu fico com a esquerda!
Unidades oculares! Vocês dois ficam de olho para onde a gente está indo!
Pode deixar!

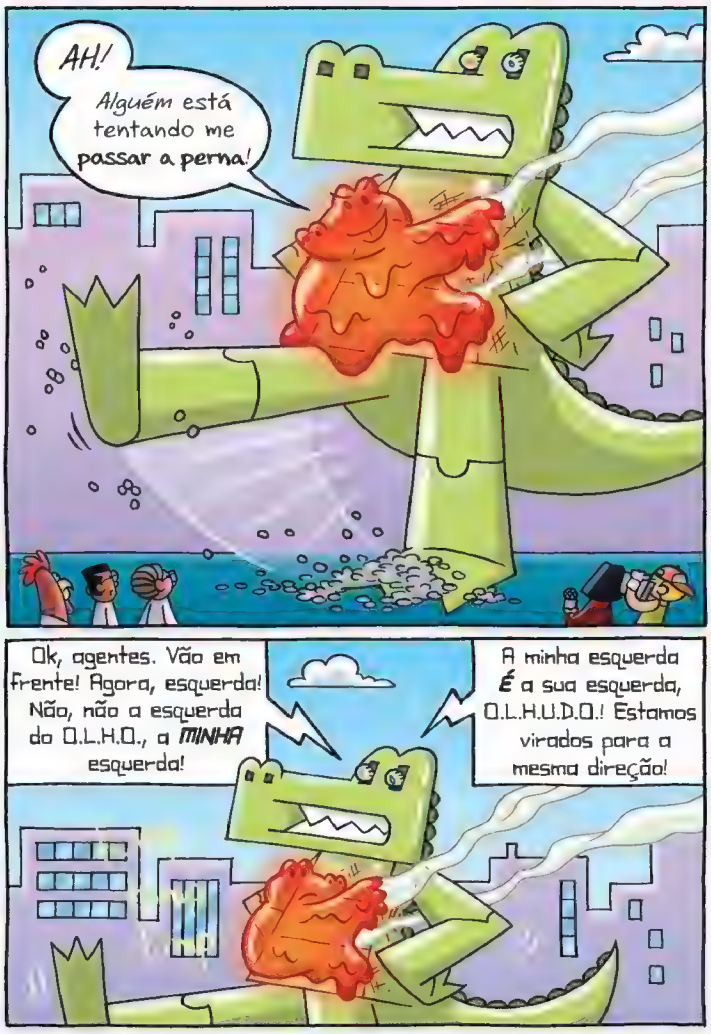
AH!
Alguém está tentando me passar a perna!
Ok, agentes. Vão em frente! Agora, esquerda! Não, não a esquerda do O.L.H.O., a MINHA esquerda!
A minha esquerda É a sua esquerda, O.L.H.U.D.O.! Estamos virados para a mesma direção!

Cuidado com aquela limusine!
CRUSH!
BARBATANA BACANA!
Minha boate! Está mais achatada do que um linguado!
Aquela era a BARBATANA BACANA?
Aham! E agora é a BARBATANA BATIDA!

Capítulo 19

... vou te levar, yeah... te levar de van...
Isso é... uma batida?
NÃO! É uma PISADA!!!

CRUSH!
AAH!
OOPS! Desculpa, Inspetor-Geral!
splash
Continuem, Crocs!

¡AAAU!
TSSSSS!
Isso dói! Preciso ficar fora da água!
balanço
balanço
Tss!
Tss!
AAH! AI!
Ah, que dor... que dor!
A água está esfriando a radiação tão rápido que ela está virando VAPOR na hora!
SSSSSSS
SSSS
blub
blub
blub

Está funcionando, agentes! O Toxicodilo está sendo **evaporado**!
Mas, como resultado, está **SUPERAQUECENDO** a água ao nosso redor!
Superaquecido por um **supervilão!**
Só continua girando, Mango! Quanto mais longe chegarmos, mais *funda* a água vai ficar, o que significa que mais do Toxicodilo será ***transformado em vapor!***
Eu... Eu não consigo escalar rápido o suficiente.
Isso era mais fácil... quando eu era um monstro de **pedra** e não um **monstro gelatinoso de meleca!**
SSSSSSSS
blub blub blub

ARGHE
Essas pernas estão ficando cada vez mais... *difíceis*... de mover!
É por que o MegaRobôBrash está *inundando*. *OLHA!*
Que beleza. Não precisamos continuar *andando* se estamos **afundando!**
Se ficarmos aqui dentro, vamos ser **cozidos vivos** como *lagostas!* Ou sapos! Ou *crocodilos* dentro de um *crocodilo de metal ainda maior!*
Rápido! Todo mundo para o focinho!
AAAH!
Preciso chegar... lá em cima... enquanto... ainda resta... *Al*... um pouco de mim!

E agora? Com a água fervendo, não podemos nadar até a margem. Precisamos de um **escape provisório** para esse **bode expiatório!**
E a qualquer momento o **Toxicodilo** vai nos pegar!
blub
blub
Eu vou... *ARGH!* ... pegar... *AAAU!* ... vocês em... um segundo!
Subam no O.L.H.O. e no O.L.H.U.D.O.! Eles podem levar vocês até a margem.
Boa ideia, Brash... *mas espera!* Não tem lugar para nós **TRÊS!**

Não se preocupe comigo, Mango! Você tem que levar o D. Sal para poder colocar o **Pedro Lagostoso** na prisão!
≤AGARRA≤
Eu... eu vou mandar o O.L.H.O. de volta para te buscar!
É muito longe e estou afundando rápido demais para dar tempo. Salve-se! VAI!
NÃÃÃÃO!!!! Agora eu nunca vou conseguir minha vingança contra o D. Sal Subprodutos!
BRASH!

Desculpa, Daryl, você vai ter que se contentar com se vingar de MIM. Não é isso que você sempre quis?
QUIS? Isso... Eu não queria isso. Eu... só queria ser COMPREENDIDO... e não ESQUECIDO... Mas essa radiação tóxica me deixou tão BRAVO!!!
No início, fiquei com RAIVA porque você nem conferiu se eu tinha sobrevivido ao acidente na fábrica de biscoito...
Hã, Brash? Ainda estou vivo. Só que em forma de biscoito, aparentemente.
Olá...? Alguém aí?

Eu não tinha ideia de quanto *tempo* havia se passado ou mesmo de onde eu *estava*.
Logo descobri que precisava me *adaptar* para viver como **Crackerdilo.**
AH! Pragas! Umidade!
Quando eu, um **ex-crocodilo**, não pude mais me dar *descarga* em qualquer banheiro para voltar à R.O.U.P.A., senti como se tivesse perdido toda a minha identidade...
Resistente a água é o mesmo que à *prova d'água*?
Na longuíssima caminhada de volta à cidade, vindo de sei lá onde aquele caminhão de entregas me deixou, minha raiva passou... Até eu ver ***você*** com um ***NOVO*** parceiro.
E então o... **CIÚME** tomou conta.

Eu não tinha a intenção de me tornar um **supervilão**. Mas minha vida e meu corpo esfarelento estavam se desfazendo! E eu fui tomado pela **FÚRIA**. Então, culpei você pelo que aconteceu comigo quando vi quão rápido você superou o acontecido.
Quão *RÁPIDO* eu superei?!
Eu **NUNCA** superei! Você leu *ALGUM* desses quadrinhos? Estou um caco! E agora estou te perdendo pela quarta ou quinta vez... SINCERAMENTE, JÁ PERDI A CONTA!
Não dá pra gente continuar assim, Daryl! No que mais você poderia se transformar depois *DISSO? É COISA DE MALUCO!!!*
Você... tem razão, Brash. Esse **RESÍDUO TÓXICO** dentro de mim me manteve vivo, mas também me impediu de ver a verdade...

Eu estava errado o tempo todo. Só queria... ter me dado conta disso antes de **condenar** a nós dois. Sinto muito, Brash. Será que você pode... me perdoar?
blub
blub
Eu te perdoo, Daryl. E também perdoo a *mim mesmo* pelo que aconteceu. Estou pronto para aceitar o meu destino. Espero que você esteja pronto para aceitar o seu.
Eu... *Al*... Eu tô...
Estou feliz que você esteja aqui comigo. *Al!* Aqui, no fim de tudo, Brash.
Borbulha
Borbulha
Você é, e sempre foi, meu amigo.

SSSSSS
blub blub
Nos vemos em breve, Daryl.
?

MANGO!
Por que você voltou?!
Eu não vou perder você... de novo!

Segura as minhas mãos!
Vai ficar pesado demais!
UGH!
Nunca vamos conseguir!
Vamos tentar manter o otimismo aqui.
BLURP!
Hã, dá pra voar um pouquinho mais alto?
blub blub
Não...
... dá!
Eita!
TSSSSS

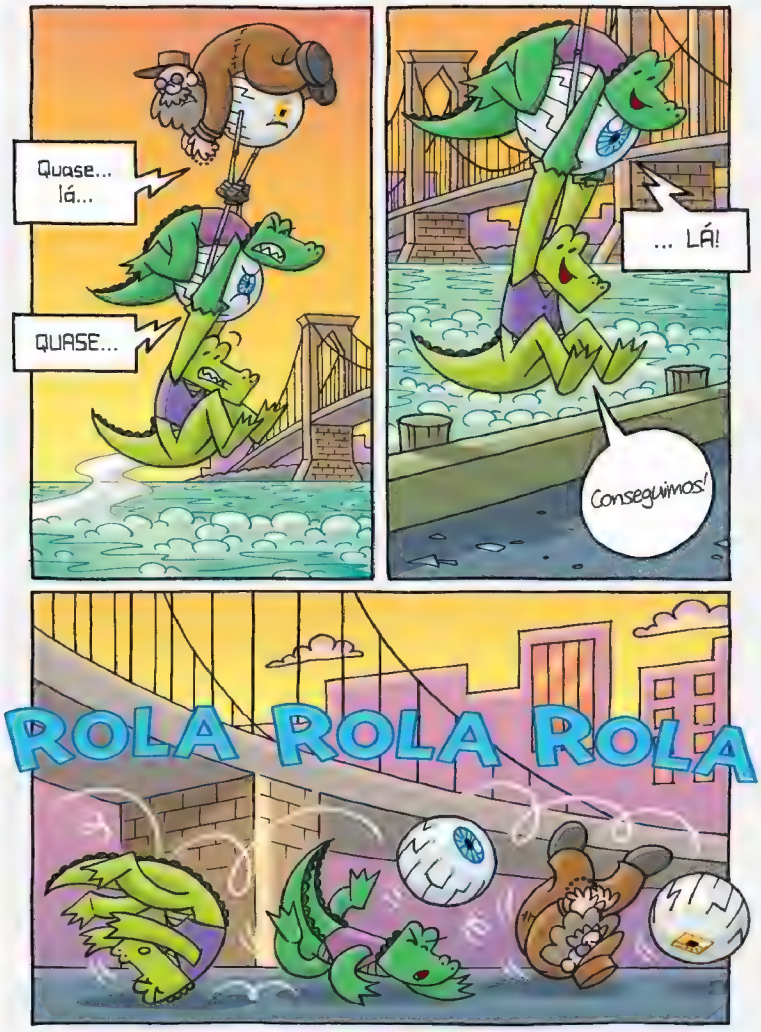
Quase... lá...
QUASE...
... LÁ!
Conseguimos!
ROLA ROLA ROLA

Acho que estou com visão dupla!
Isso foi adrenalina o suficiente! Eu *confesso!* Por favor, alguém me leve para a cadeia!
Com prazer!
Pensei que era o meu fim!
Essa missão foi *dureza*, mas a gente deu conta.

Epílogo

Essa cena é recente, quando o salvador e protetor da cidade, o **Crocotive**, marchou para a água e desapareceu.
VAI TRANQUILO, CROCODILO!
Um azar para todos os **peixes** que foram *fervidos* no processo. Mas uma SORTE DANADA para os **peixeiros!**
Hum... pré-cozido!
Falando em *pesca*, o crustáceo desonesto, **Pedro Lagostoso**, está finalmente atrás das grades!

A captura de Pedro se deu em parte graças ao depoimento *DESSE* homem, **D. Sal Subprodutos!** O ex-confeiteiro de biscoito confessou que tirava o lixo da máfia e encobria os crimes mais *TÓXICOS* de Pedro.
Depois de se tornar testemunha, D. Sal está cumprindo a própria pena: ***coletando*** lixo!
Bem, eu já tava trabalhando no lixão mesmo.
E, falando de notícias velhas, o **Antiquário da Anjie** está de volta com *NOVAS* **Pedras Parceiras!** Ao que parece, são só as *ANTIGAS* **Pedras Parceiras** com carinhas desenhadas.
Elas já não brilham , mas olha como são *felizes!* Alguém quer uma??
Dez dólares? Cinco? *CINQUENTA CENTAVOS???*

Imagino que tudo que fazia Daryl ser quem ele era estava naquela meleca radioativa que evaporou.
Agora essas pedras não passam de *cascas vazias.*
Daryl se foi para sempre. De novo.
Eu sei que já disse isso antes, mas a cidade está segura graças a vocês, **Crocotives.**
E agora que o **MegaRobôBrash** não está mais pairando sobre a cidade, sendo visto a quilômetros de distância, Brash pode voltar a trabalhar infiltrado para trazer MAIS vilões como **Pedro Lagostoso** e **D. Sal Subprodutos** à justiça.
E falando em *justiça*...

... não somos mais SÓ NÓS!
O Quartel-general da R.O.U.P.A. está de volta!
Olha, Brash! O Time B está de volta. Coentro está de volta! Sétio está de volta! Monóculo está de volta! Até a cara do Agente Seis está de volta!

SIM, Mango, EU SEI! Vimos todo mundo a caminho do escritório do Inspetor-Geral!
Mas você já viu *isso*, Agente Brash?
Foi acrescentado durante a reconstrução.
FONTE DOS AGENTES QUE SE FORAM
IN MEMORIAM
Daryl pode não estar mais aqui, Brash, mas se ele não tivesse retornado como **Pedradilo**, você e Mango talvez nunca tivessem desvendado a identidade do verdadeiro *criminoso responsável* por transformar Daryl em um monstro, para começo de conversa.

No fim, o AGENTE Daryl nos ajudou a concluir esse caso.
DARYL
E com sorte... ele agora está finalmente em paz.
IN ME
IN MEMOR
IN MEMORIAM

IN MEMORIAM
DARYL
ROBÔ-BRASH
Ninguém se vai de verdade, Mango.
Desde que nos lembremos deles, Brash.
IN MEMORIAM
DARYL
ROBÔ-BRASH
E seja entregando roupas, resolvendo mistérios ou lutando contra o crime, NÃO IMPORTA O QUE ACONTEÇA, o mundo sempre vai precisar dos **Crocotives!**
FIM!

Ah, olá! Estivemos tão ocupados reconstruindo o Quartel-
-general da R.O.U.P.A. que a próxima aventura dos
Crocotives ainda está em construção.
Mas tenha paciência...
MANGO e BRASH
vão voltar!
CROCO
tives
Pintando o Sofá

Mal posso esperar!
O que vou fazer
para me DIVERTIR
até lá?

John Patrick Green
Leia toda a série dos
Crocotives!

Agradecimentos especiais a...

Wes Dzioba, pelas cores maravilhosas. Meus editores incríveis Calista Brill e Dave Roman e ao seu pessoal na First Second e na Macmillan. À magnífica Jen Linnan, minha agente e croconspiradora. Aaron Polk, Rachel Stark, Abe Erskine, Lizzy Itzkowitz e a todo mundo que me ajudou no passado e me ajuda hoje. Todos os livros, séries, filmes, comidas, músicas, artistas e quadrinhos que me inspiraram. Meu irmão, Bill, por nunca ficar realmente chateado quando me pegava com seus quadrinhos. E ao resto da minha família por me apoiar e encorajar minhas aspirações artísticas.

John Patrick Green é um autor best-seller do *New York Times* que escreve livros sobre animais com profissões de humanos, como, por exemplo, *Hippopotamister*, a série The Kitten Construction Company e, agora, Crocotives. Definitivamente, John não é um bando de animais vestindo um disfarce de humano e fingindo ter uma profissão de humano. Ele também é o artista e cocriador da série de graphic novels Teen Boat!, com o escritor Dave Roman. John mora num apartamento no Brooklyn que não aceita animais além dos que vivem em sua mente.

Crocotives – Lá vem pedrada (Vol. 5)

Site oficial do autor
https://tinyurl.com/site-john

Perfil do autor no Instagram
https://tinyurl.com/instagram-john

Perfil do autor no X
https://tinyurl.com/x-john-green

Página do livro no Goodreads
https://tinyurl.com/goodreads-crocotives5

Página do autor no Goodreads
https://tinyurl.com/goodreads-john